京城日報

朝刊夕刊共十二頁

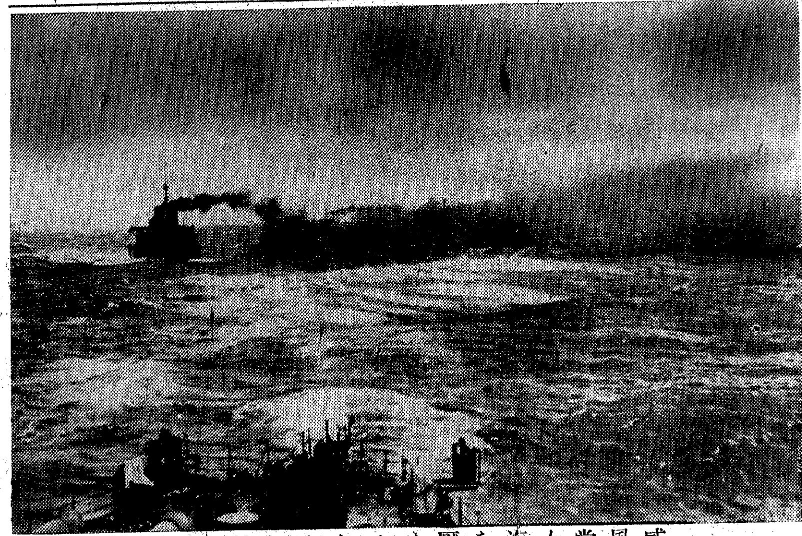
威風堂々海を壓するわが無敵艦隊

社說　海軍記念日を迎ふ

本日は聖戰下、第三十六回の海軍記念日である。

時正に時局は愈々重大を加へ、擧國一致更に一段の努力を拂はなければならぬ秋、熟々日本海々戰の當時を追想して、我々は無限の感慨を禁じ得ない。

顧みれば今を距る三十六年前の今日早曉、「敵艦見ゆとの警報に接し聯合艦隊は直ちに出動之を擊滅せんとす、本日天氣晴朗なれども波高し」との電報を大本營に發しつゝ聯合艦隊を出動、五月の西北の海上に旗を翻し、渺渺たる怒濤を蹴つて決戰場に殺到した艦隊の威容を想見すれば、洵に血沸き肉躍るの感を覺えざるを得ない。次いで『皇國の興廢此の一戰に在り各員一層奮勵努力せよ』といふ千古不滅の名信號が四色の彩りも鮮かに旗艦三笠の檣頭高く揚つたとみるや、戰鬪時間を出ずして敵艦隊を殲滅して制海權を掌握したのである。その結果は直ちに露國をして屈服の已むなきに立到らしめ茲に日露戰爭を終結に導く一大原因が作られたのである

◇

斯の如く世界戰史上未曾有の大戰果を收むるに至つた淵源は、如何に國民上下一致の赤誠が最高度に發揮せられたるかを我々は忘れてはならない。即ち彼の三國干涉以來全國民が老幼男女を擧げて烈々たる意氣に燃えつゝ、克く臥薪嘗膽十年の忍苦に耐へ、國力の振興に、軍備の充實に比類なき擧國一致の精神を發揮して時艱克服に當つた結果、その赤誠は凝つて天佑神助となり、茲に曠古の大捷を博したのである。爾來西太平洋における制海權の掌握は各方面に亘り帝國の發展に多大なる貢獻あつたことは說くまでもないことである。今回の事變においても皇軍の向ふ處敵無く、我國威は今や佛印、泰國の邊さにまで反映せんとしてゐる。これ偏に御稜威の下、國民一致奮鬪努力の賜であつて、就中我が海軍の業績に負ふ處頗る多大なるものがあるのである。

◇

今や事變も既に第五年に入り、興亞の大業も着々進展しつゝあるが、戰局の發展は昨年の記念日當時と比較して洵に驚くべきものがある。將又歐洲の末路も既に知るべきものがあるが、英米の援蔣工作は依然强化せられつゝあるのみか、米國の挑戰的態度はその對獨政策の展開と相俟つて今や世界を大動亂の渦中に投ぜんとしつゝあつて事變處理の前途は既に逆睹し難きものがある。一方歐洲情勢は戰火バルカン、近東に及び、勢ひの趨く處亞細亞の一角もまた一觸即發の風雲を孕んで、瞬時まさに今世界を蔽はんとする形勢にある。

この秋に當り、本日茲に海軍記念日を迎へて、我らは日本海々戰の大勝の跡を偲び、當時の先人の赫々たる功業を追懷し、深甚なる感激を新たに重大局面を再認識し、堅忍持久、一致奮起以て東亞新秩序建設の大業完遂に、萬難を突破して邁進しなければならぬのである。

日夜鍊武に精進　一朝緩急に即應　及川海相決意を披瀝

【東京電話】東亞の平和を攪亂するロシヤをこの一戰に擊破し、曠古の大捷を博した海軍記念日は巡り來つてこゝに事變下第四回目の第三十六回を迎へることになつた。我國は大陸において聖戰完遂の大業に邁進しつゝ太平洋の危機はいよいよ切迫せる未曾有の危局に直面し、日露戰爭以上の國難打開に邁進し、一億國民はひとしく嚴たる我が帝國海軍の存在に再び滿幅の期待をもつ時局に際し、及川海相は往時を回想、感激を新たにしつゝ日本海開戰の貴い教訓に基づき、戰備の充實、訓練に遺憾なきを期し、一億一心、東亞新秩序の建設に邁進せんとの決意を左の如く闡明した【寫眞＝及川海相】

未曾有の

世界的危局に際せる今日こゝに第卅六回海軍記念日を迎へ誠に感慨の盡きざるものがある。惟ふに卅六年前帝國海軍が日本海において曠古の大勝をかち得たる所以は、大御稜威の下、先人將士が連綿不斷の鍛錬と、盡忠報國に燃ゆる必勝の信念を以て勇戰奮鬪したるに加へて銃後國民の不撓不屈の氣魄を以て眞に擧國一體の力を發揮せしによるものといふべきである

今日この

重大時局に際會し、我が海軍はその責務の重且大なるを痛感して、益々支那事變武力解決の手段を强化、徹底すると共に、他方海軍本來の任務たる海の護りを鐵壁ならしめ、よくその偉勳を繼承すべく日夜鍊武に精進し滿を持して一朝緩急に即應するの態勢を整へてゐるのである。時艱突破の要諦は國力を確立するにあつて、然もそは只自力あるのみなることを銘記し、先づ一億一心、各々その職域に御奉公の誠を捧げ、これが達成に努むべきである。こゝに輝かしき海軍記念日を迎ふるに當り、全國民各位の覺悟を更に新たにせられたいと念じてやまない次第である

英空軍出動か

【ロンドン廿五日同盟】クレタ島の戰況はイギリス、ギリシヤ聯合軍が依然苦戰を續けてゐる以外は依然進展を示してゐないが、イギリス近東軍司令部は廿四日戰鬪機部隊が再び出動した旨發表した

クレタ島はアフリカにおけるイギリス空軍基地マルサマトルから二百哩、シヂベラニから二百五十哩で恐らく海軍のブレンハイム戰鬪機が出動してをるものと見られる、かゝる遠距離から出動するイギリス戰鬪機部隊が果してどれだけの戰果をあげ得るか疑問とされてゐる

勝敗已に決す　フッド號擊沈　獨國內歡呼に沸く

【ベルリン特電廿五日發】北大西洋におけるイギリス巡洋艦フッド號の擊沈とクレタ島西部地區の完全占領の輝かしい戰況發表でドイツ國內は歡呼の聲に沸き返つてゐるが、當地軍事專門家はドイツ陸海空軍の優勢さを如實に示したものであると次の如く述べてゐる

新銳　ドイツ戰艦ビスマルク號の輝かしい戰果とクレタ島西部の完全占領によつて獨英戰の勝負は決定したといひ得る、英巡洋戰艦フッド號を海底に葬り、更にキング・ジョージ級戰艦一隻を擊破し去つたドイツ艦隊の輝かしい大戰果は

英艦　隊に正面からぶつかつて行くドイツ海軍の堂々たる態度、ドイツ海軍潜艦の巨砲威力、特にその砲擊の驚くべき實情通有を遺憾なく示したものである、これによつてドイツ新銳艦の前にはイギリス艦隊は到底太刀打が出來ぬことをハッキリと正確に示したものである、況んやフッド號を失つてアイスランドの海面に殘された英艦隊の所在は最早や何んの足しにもならぬ、一方ドイツ空軍の優勢さとこれがイギリス海軍に對する威壓力に至つてはクレタ島附近における空軍對海軍の戰ひでこれを充分に立證された

ドイ　ツ空軍當局の戰況報告によれば、クレタ島附近の英地中海艦隊は全部エジプト港に引揚げたといはれるが、これはドイツ空軍爆擊の驚くべき威力に顫へ上つた結果である、去る廿二日クレタ島南方海上を遁走中の英艦隊を擊破したドイツ空軍の一飛行員の語るところによれば、最初の爆擊投下にあつて一隻の驅逐艦は僅か一回の爆擊を喰つただけで眞二つに兩斷されて忽ち海中に姿を沒し二番目の驅逐艦も爆擊を受けると見るや忽ち艦首、船腹を海上に露出して漂流してゐたがこれまた沈沒し、三番目の驅逐艦はその燃料タンクに一彈命中、一面油の海と化したあげく行動不能に陷つて漂流し遂に乘組員はこれを放棄するの已むなきに至つたとのことである

クレ　タ島の西部を確保した以上ドイツ軍得意のひた押しの戰法で行けば遠からずしてこれを完全占領することが出來るだらう、こゝで注意すべきことはドイツ陸軍の行動が防備されたクレタ島に對し躊躇をものともせずして行く、その强化さを如實に示した點でドイツ陸軍によつて充分敢行された譯である

阿部大將大連着

【大連廿六日同盟】前駐支特命全權大使阿部信行大將は夫人同伴、廿六日朝大連入港の『ぶらじる丸』で到着したが阿部大將は廿七日新京に赴き梅津軍司令官を訪問、來月中旬朝鮮經由歸京の豫定である

ガウス新駐支米大使信任狀提出

【上海廿五日同盟】重慶ロイター電によれば去る廿二日空路ホンコンより重慶に到着したガウス新駐支米大使は廿六日林森主席に信任狀を提出約一ケ月間重慶に滯在ののち北京アメリカ大使館事務所に赴く豫定

朝鮮軍團隊長會議　中村軍司令官より重要訓示　各部隊機關の活躍期待

朝鮮軍では廿六日軍司令部に隊長會議を開催した、軍司令官ほか隷下の全部隊長を軍司令部に招集し師團長會議などの際示達された中央部の方針に基づき先づ中村軍司令官から現下重大時局に處し軍の精强刷新を期する重要訓示があり、次いで軍參謀長及び各部長よりそれぞれ口演及び指示が行はれ午後五時終了、明日各部隊長は任地に歸還したが、今後における軍內各部隊及び各機關の活躍は朝鮮軍の新方針に基づき內外に亘り潑剌たる展開を見るべく、その成果は期待されてゐる【寫眞＝中村軍司令官】

沁河上流の敵五萬　わが包圍に全く潰亂

【山西南部〇〇前線廿六日同盟】晋南大殲滅戰に赫々たる武勳を樹てた我精銳の一部は轉じて沁河上流に轉じ、東嶺村、樽水村を中心とする山嶺內に逃げ込んだ敵第九十八軍、第四十二師、第百六十九師其他の生殘り部隊合計四萬五千に對し廿四日拂曉より一齊に行動を開始し、夏縣方面より大迂迴快速進擊を行つた高木部隊は二十六日朝來寺莊鎭（高平西北十キロ）より同地西方高地附近の七百の敵を攻擊、これを潰滅、更に北方高平附近にある三百の敵を猛攻中で、また中田部隊は張子、高平中間の張店附近より、永峰部隊は石哲鎭（張子西南十キロ）より、〇〇部隊は方鹿鎭（張子西北十五キロ）附近より何れも西方全面の敵に猛擊を加へてゐる、安江、赤星の兩部隊は府城鎭東方十キロの趙莊より進擊せる益田部隊と協力、張子西北三十キロ良馬鎭附近に蝟集せる敵の一千五百を潰滅した、近藤、岩口、柿永らの各精銳は廿五日沁河右岸の第九十三軍根據地に壯烈なる夜襲を敢行、敵第百六十六師の約一千を殲滅、更に廿六日にはその東方の堅陣に據つて頑强なる抵抗を續けてゐる有力敵部隊を攻擊中である

潘田、鈴木、横田らの各部隊は廿四日敵第九十八軍司令部の所在地交村（沁水西北二十キロ）を急襲これを占領、廿五日馬壁村及び陽城北方約十キロで敗敵を急追中で同日夕鄭仰松の敵を擊碎、井關、菅波、白井の諸部隊は廿六日晝頃より高平關（高平西南二十キロ）北方山地の敵一千を南北より挾擊殲滅しつゝある、かくて敵は我が

潮陽附近の敵殲滅

【廣東廿六日同盟】南支軍〇〇部隊は去る廿三日未明行動を起し安上天（潮陽西北十三キロ）附近の敵三百を包圍殲滅した、敵屍百六十

王尙志匪殲滅

【青島廿六日同盟】大島部隊は廿三日拂曉山東省北部沙河鎭東南五キロの滋埠に徵發のため侵入せる王尙志匪約一千名を包圍猛攻十二時間の後殲滅的打擊を與へて潰走

沁河流域の敵に巨彈の雨

【〇〇基地廿六日同盟】陸軍荒鷲隊は沁河流域安澤東北の府城鎭、良馬鎭、南孔灘周邊に蟠居する敵九十三、九十八兩軍を殲滅すべく行動中の地上部隊精銳安江、近藤、潘田、河村、長峰、鈴木各部隊と協力し、敵の地上砲火を冒して友軍の前面陣地によつて頑强に抵抗する敵に巨彈の雨を降らせ、機銃掃射を行ひ致命的大打擊を與へた、また高平西北十キロ北奥庄附近の高地の陣地にある廿七軍の一部及び高平南方地區を東方へ向け敗走中の敵主力に對しても猛爆擊を敢行、多大の戰果を收めた

劉茂恩軍二千　今や殲滅を待つのみ

【濟源二十六日同盟】晋南山岳地帶の我が包圍の中にあつた敵劉茂恩の第十四集團軍司令部及び三千の敵はわが誘導作戰により濟源垣曲道路の一線より黃河渡河點の谷附近まで誘ひ出されわが重圍に陷り今や殲滅を待つのみである、重圍包圍網の完成に早くも潰滅狀態にあり、その殲滅は全く時間の問題となつた

敵五百降伏

【山西南部〇〇前線廿六日同盟】黃河北岸の大殲滅戰に引續く遁竄の掃蕩戰に各戰線とも捕虜及び投降者續出してをり、廿五日には敵山北方十五キロ後南溝附近において敵の五百が我が川村部隊の突擊に一たまりもなく武器を捨てて降伏、また廿六日朝高平關附近においても敗殘の敵が久能村、高浪の兩部隊に包圍され、これまた悉く投降するに至つた

義津橋、源潭舖爆擊

【〇〇基地二十六日同盟】中支艦隊報道部發表＝船田部隊長の指揮する海軍荒鷲隊は廿五日午前義津橋（安慶東方六十キロ）及び源潭舖（安慶東北方五十五キロ）を攻擊、江北遊擊隊の根據たる本部及び兵舍を大破炎上せしめた、我に被害なし

定例次官會議

【東京電話】二十六日の定例次官會議は午前八時首相官邸に開催、先づ村瀨法制局長官より去る廿四日の官民懇談會の經過並に結果を詳細報告してなほ今後も各種の問題に關し民間各界層の意見を徵するため懇談會を開く旨を述べ、次いで久富情報局次長より我交戰各國が行つてゐる宣傳工作に對する方策につき說明、最後に澤本海軍次官を中心に英獨海戰につき懇談同九時十五分散會した

衆院政務調査機關　早急に具體案作成

【東京電話】衆議院政務調査機關設置に關する第一回の準備委員會は廿六日夕院內議長應接室で開催、小山、田子正副議長、前田、大麻、永井、風見其の他委員四十餘名出席、前田理事より經過報告あつて協議に入り、調査機關の機構、經費、運營方法などを中心として特に政府側に貴族院議員と聯絡、意見の交換を遂げた結果至急具體案を作成することに意見の一致を見て散會した

中村軍司令官　大邱の愛國機献納式に參列

中村朝鮮軍司令官は江原道における志願兵訓練所開所式並に大邱における愛國機献納式列席のため廿七日出張、卅日歸任の豫定

泰國三地方　外人の居住禁止

【バンコック廿五日同盟】泰國政府は廿三日の官報號外を以て緊急勅令を公布、ロップブリ、プラチソブリ、ジョルブリの三地方を外人居住禁止區域に指定した、なほ現在同區域に居住する外國人は九十日內に退去せねばならないことになつてゐる

朱德、中央軍首腦暗殺企圖

【北京廿六日同盟】北京に達した諜報によれば第十八集團軍總司令朱德は晋冀豫邊區總司令部參謀長に命じ極秘裡に京漢沿線唐縣附近で五十名の暗殺團員を養成せしめこれらをして中央軍首腦部何應欽、顧祝同、湯恩伯、李宗仁並に華北中央軍幹部師長らの暗殺を企圖、團員はそれぞれ各地に潜入、實行の機を狙つてゐるといはれる、なほこれら暗殺團員に對しては一名暗殺すれば一萬元、逮捕した場合は二萬元の賞金がかけられてゐる

この事實は、表面國共の妥協が成立したとはいふものゝその裏面において華北では益々國共の軋轢が激化しつゝあるものと見るべく、成行は頗る注目される

大久保市長上海へ

【福岡電話】戰線將士慰問の途にある大久保東京市長は安井厚生局長を帶同して二十六日午前十時二十七分雁ノ巣着、午後一時空路上海に向つた

上田、河野兩大佐進級

【東京電話】陸軍省では五月十三日中原作戰で偉勳を樹て戰死した上田勝大佐（松山出身）並に同月十五日晉島において戰病死した河野幹一大佐（愛媛縣出身）の少將進級を廿六日左の如く發表した（陸軍省發表）

陸軍大佐　從五位勳三等　上田勝

任陸軍少將（五月十三日附）

陸軍大佐　從五位勳三等功五級　河野幹一

任陸軍少將（五月十五日附）

總力班長指導者講習會

京城鍾路林町東部町總力聯盟では廿六日午後一時から同町進興館で國民總力班長指導者講習會を開いた、府總聯盟からは肥塚常務理事が列席講演をした

＝人＝

◇咸警敏煥氏（平壤邑議京畿道議）落選救援のため廿六日本社來訪

◇橋本圭三郎氏（朝鮮石油社長）廿七日『あかつき』で入城

◇村上義一氏（朝鮮運送社長）廿七日午後『あかつき』で入城

◇石川等氏（日本カーボン社長）入城中廿七日城津へ

◇吉田一郎氏（同社專務）同上

◇小笠三郎氏（日本マグネ專務）廿八日夜城津へ

◇久保田豐氏（鴨綠江水電常務）廿七日飛行機にて新京へ

◇神田敬之助氏（三菱京城支店次長）東上中六月一日歸城の豫定

偲べ！日本海大海戰の偉勳を

全國學務部長會議（第三日）

【東京電話】全國學務部長會議第三日は廿六日午前九時より內務省で開催、先づ飯沼神祇院副總裁より訓示後左の神祇院關係指示事項につき協議、次で水野全國神職會會長より神職會關係改革に伴ふ全國學務部長の協力を要望する挨拶あり、引續き地方局關係に移り、大政翼贊會組織局長、町內會の問題を中心に種々懇談を重ね內務省關係の會議を終つた

指示事項

一、祭祀の嚴修に關する件

二、地方祭務官補の運用に關する件

一、敬神思想の徹底に關する件

一、神職の積極的活動に關する件

續いて午後一時より厚生省所管會議に入り、本省側より金光厚相、兒玉次官以下各局課長出席、先づ金光厚相より

一、軍事援護事業の强化

二、醫療、社會保險、住宅等に關する各種社會施設の整備

三、勞務供給及び配置の適正化

四、人口政策の確立强化

の四點を强調した訓示ののち指示事項を說明、協議に入り午後五時散會した、主要指示事項左の如し

一、醫療保護法施行に關する件

二、貸家組合並に住宅營團法に關する件

三、國民勞務手帳法に關する件

四、中小商工業者の轉廢業の對策に關する件

五、國民健康保險組合の普及並に指導に關する件

文部直轄校長會議

【東京電話】文部省直轄學校長會議は廿六日午後一時より文部省に開催、廣田文相より訓示あつたのち教學局關係の一、學校思想問題一、興亞學生勤勞報國隊などの指示事項について協議、午後二時半散會、第一日を終つたが同會議は卅一日まで六日間續行される

學校長招待

【東京電話】政府は廿六日午後三時より首相官邸に高等師範、實業專門、高等、專門の各學校長會議に參集の河原田東高師校長を初め各學校長百五十餘名を招き橋田文相、富田書記官長出席、茶話會を催した

全國勞務部長會議

【東京電話】全國勞務部長會議は廿七日午前、午後に亘り厚生省關係の會議を續行するが同日行はるべき體力局關係の指示事項中主なるもの左の如し

一、國民體力法による體力向上施設一、武道振興一、國民體育振興一、厚生運動の四項目であるが特に武道振興に關しては遂よ近く同省內武道課の新設に伴ひ現下我が武道會の統合並に一般武道振興を目指して政府における强力な指導監督の機構擴充強化に劃期的な設定がなされるものとして注目される

國民服　國民儀禮章

嚴格なる專門製作

紡織→製縫→販賣　一貫營業

株式會社　興亞被服工業所

東京九段軍人會館前　電話九段三六八九

國民貯蓄！

百卅五億貯蓄の國策に協力することは銃後國民の尊い義務です

百卅五億貯蓄は東亞新秩序建設のため、日本國民に課せられた本年度の大目的です――而もこれは長期に亘り各家庭の完全な充實を築きあげるものでなければなりません。

銃後の務めと家庭の充實とを併せ齎らす確實な會社大同生命の有利な貯蓄的保險への御加入をお奬めする理由は茲にあります。

★配當が非常に多い好利廻の國民貯蓄　特別養老保險

★保險料が極めて安く掛け易い　普通養老保險

（案內書贈呈）

京城支店　京城・南大門通

大同生命

―本社・大阪・土佐堀―

悪條件を克服し 苗代植付に猛進撃

【江原】米穀の生産加増

興農會の米增競進

【春川】戰時下における食糧增産の必要に鑑み、江原道では從來繰り來つた農村振興運動を發展的解消し昨秋以來部落生産擴充計畫を樹立し、部落單位に各種增産なる指導と施設を講じ向後三ケ年を期し主要農作物の增産を圖り、以て生産に置かれたる兵站基地としての重大使命を完遂すべく總力をあげて努力してゐるが、殊に增産のヒット米穀の生産加增に付ては朝鮮農會の增米競進會に對する全面的協調の氣魄も溫化して一だんの熱と力を振つてとも角も躍進もしくは物資江原の疑動たる元氣のもと、加ふるに順調なる雪水によつて大いに水便に惠まれた結果は、先づ增米の先鋒たる苗代において近年稀なる百%の成果を獲得し、その健苗育成の根基たる苗代品評會の如きも頗る好成績のうちに、既に終了を告げ今や本道の增米戰線は基礎工作成つてまさに個秋の第二段階に入つた、而し道當局では揷秧を前に之が增産に不可缺の農業用各種資材、肥料農具、勞働力等の配給不圓滑なるのみでなく、集約栽培に伴ふ勞力季節的に不足する一切の惡條件を克服し增産最後の實を擧ぐべく、先づは時局認識を徹底し農民をして眞に職域奉公の精神に徹せしめ農業技術を總動員して與へられたる資材を最高度に活用し改善の歩を進めることに國民總力聯盟機構を總動員して愛國班の傘下産業戰士の意氣、愈よ高さを示してゐるが、さて苗代に凱歌をあげた本道は次に來るもの、植付に付ても又殊勝な點が尠くない

即ち秋播き田は早植を全面至上とする道では苗代を造るにもちやんと右の價値によつて準備成り取り上げて見ると保溫苗代、乾畓苗代、防風苗代、普通苗代、晩播苗代、晩苗代の六段構へとなつてゐる、つまり冷地帶では早植早取を必要とする地方とは保溫（溫床）仕立てで早めるか、もしくは暖地で遊つて割合早く寒地帶に移動せしめる等による外、比較的水利不便の天水畓には晩播もし最惡の場合は晩苗をして、植付をなすといふ徹底主義下にあるのだ、さればこそ洪川郡の如き既に去る十六日から植ゑ始めの處あり又寒地鐵原でも十九日の約二町歩をきつかけに植始められ、本月末迄には二千八百町歩（總面積の約二割）征服を目標にまさに其の渦中にあり、敢て産米道とは云ひ難いが持たざるながらも其の意氣、其の努力にかけては、あくまでも興農會必勝組であり得る譯だ

豆ノート 貿易直接決濟

◇……歐州戰亂を中心とする國際政局の緊迫は各國の通商貿易を日增しに窮屈にしてゐる、重要物資の禁輸政策の採用、爲替管理の强化等は何れの國も今後の船舶不足の增大等何れの部面から見ても貿易伸張の基礎條件を缺いてゐることは周知の事實である

◇……國際通貨としての磅貨の轉落は、我對外貿易に大きな影響を與へ決濟方法の新方途が色々考慮されて來てゐるが、米國における資金凍結令の擴大强化說は、愈よ國際貿易の窮屈化を豫想せしめるに至つた

◇……尤も米國の資金凍結令がどんな方向に進み、如何なる方法が行はれるかは尚不明であるが、磅貨に續いて弗貨も亦貿易爲替資金としての國際性を次第に喪失して行くことは自明である

◇……東亞共榮圏確立を目指す我國としてはさきに獨伊と、更に滿洲國との間に夫々協定を結び、圓決濟の原則を樹立し所謂圓域の擴大を行つたが、前記爲替通貨の隘路化は今後清算制度の擴大、直接決濟の範圍を一層助長するものと思はれる

◇……一九三〇年代の初頭から行はれた各國の高關稅主義、經濟ブロック制は爲替管理の强行、輸入割當の採用を發展し、更に求償主義バーター制の實現機運を濃化してゐたが、國際政局の急變はかくて貿易取引の直接決濟を促進し貿易の國家管理的色彩を益々顯著ならしめるに至つた

忠南の叺織

目標の七三パーセントの成績

【大田】本春以來叺生産に一段と力を注いだ忠南では興農會の表彰必勝を期し、各郡を激勵してゐるが、その甲斐あつて去る十日現在で八百七十六萬二千六枚の生産をみ、計畫數量一千二百萬枚に對する七三パーセントの成績を擧げてゐる、各郡別にみた實績次の通り

郡名	五月十日現在叺生産枚數
大德	六七三、三六八
燕岐	五一四、六九八
公州	六〇六、六七〇
論山	六一三、六三八
扶餘	四七六、九八六
舒川	八五五、六七三
保寧	三七九、〇九七
靑陽	三六一、八〇〇
洪城	二八一、八二六
禮山	一、〇一八、三一四
瑞山	五四〇、一五二
唐津	八〇八、三九五
牙山	九七八、三七七
天安	六五一、〇三二
計	八七六、〇二六

惡路を衝して進駐するドイツ軍

獨空軍の優越性

東地中海に立證さる

【ベルリン廿五日同盟】クレタ島の作戰の戰果と英巡洋戰艦フッド號擊沈の二大快報が同じ日に發表され、近來になくドイツ國民を沸き立たせ廿五日の各紙朝刊もこの二大記事に大部分の紙面を提供し、獨海空二軍の赫々たる武動を謳歌してゐるが、ベルリン政界ではクレタ島攻略戰に關し大體次の如き觀察を下してゐる

クレタ島は從來英國が地中海作戰の重要據點としてその防備强化に力を注ぎ、多大の武器彈藥を供給してゐただけにその痛手は極めて大きく英國の作戰組織に大きな穴が入つたものといはねばならぬ、ことにノルウエー戰でもフランス戰でも英國がその海軍力を出し獨軍上陸を妨げるために從來曾て見なかつた程の艦艇勢力を動員し、而もこれが獨空軍との正面衝突で打ち破かれたことは獨空軍が英海軍より優勢であるを立證したもので、その意義は極めて大きい、更にクレタ島が獨軍の手に陷る時は英國は將來イラク、エジプト及び近東方面において重大な脅威に曝されるばかりでなく獨軍はまだ色々な奧の手を持つてをり、今後如何なる作戰を展開するかは豫測出來ず、英國は益々大きな不安の前に立たねばならぬだらう

伊海空軍活躍縱横 クレタ島を攻擊

【ローマ二十五日同盟】イタリー軍司令部發表＝

一、イタリー海空軍はドイツ軍との緊密なる協力のもとにクレタ島の占領を目ざして二十日來東地中海において活躍中であるが、空軍はクレタ島防衛のイギリス艦艇を攻擊甚大なる損害を與へ、イギリス艦艇をして基地に歸還を餘儀なくさせた

一、東アフリカガラシダモ地區において、イタリー軍はイギリス軍に甚大なる損害を與へこれを擊退した

一、マラヴイエンタノ大佐の指揮する東アフリカアムハラ地區のイタリー部隊は食糧と軍需品缺乏のため遂にイギリス軍に降伏した

一、エサット大佐の指揮するイタリー潜水艦隊は大西洋において大型油槽船を含むイギリス商船二萬一千トンを擊沈したのち、巡洋艦と覺しきイギリス艦一隻に魚雷を命中させた

一、中部地中海においてイタリー水雷艇隊はイタリー護送船團攻擊を企圖せるイギリス潜水艦一隻を攻擊してこれを擊沈した

英軍事使節一行

クレタ島脫出カイロ着

【カイロ二十五日同盟】ギリシヤ派遣英軍事使節ヘイウッド少將はギリシヤ駐在パレイレット英公使館附武官以下公使館員とともにギリシヤ國王ヂオルギオス二世およびツーデロス首相その他のギリシヤ政府閣僚の後を追ひクレタ島を脫出二十五日カイロに到着した

駐滿羅馬尼公使 張國務總理訪問

【新京廿六日同盟】駐滿ルーマニヤ公使ベグレスコ氏は、廿六日午前十時半國務院に張國務總理を非公式に訪問、新任駐滿公使として着任の挨拶を行つた

ソルム戰線 獨伊軍血鬪

イタリー記者從軍記

【ローマ廿五日同盟】ステファニ通信社リビヤ派遣從軍記者はトブルク奪還を呼號して反攻し來つたイギリス軍と獨伊軍との血鬪に關し次の如く報道してゐる

五月十七日イギリス軍は突如戰車八百台、機械化部隊、突擊隊、强力なる砲兵部隊に空軍部隊を以てソルムに攻擊し來つた、かくて彼我の間に二日間に亘る激戰が展開された、イギリス軍は一時數ケ所の地點を占領したが、戰車砲兵器など多數を破壞され死傷者捕虜多數を出し間もなくこれらの占領地點から退却した、獨伊兩軍は緊密なる連繫の下に灼熱の砂漠の熱風の中にあらゆる困難を克服して勇敢に戰つてゐる

放射線

【北海道】……石狩で漁業部に工業都市を建設すべく花畔村に事務所を置き實測に着手した

【宮城】……仙台に俳句作家協會が生れた

【東京】……遞信省の指導で日本海洋圖書館ができる、五ケ年計畫で蒐集五十萬圖

【福岡】……台灣産パイナップルの葉から和紙代用原料纖維を抽出することに成功した、歩どまり七十%、製紙會社の手に

【愛知】……縣振興課の肝煎で常會讀本六十五萬部を印刷して縣下各家庭へ配布する

【福岡】……現在の上海東亞航路の一部を長崎港から博多へ延長するばかり博多、上海、南洋、台灣航路の開設を計畫してゐる

【大分】……泉都では、醉つぱらつて街を歩く者の袂へ〃失禮ですが時局をお考へになり醉態を表さないやう御願ひします、別府署〃と印刷した名刺を入れる

【熊本】……仲の惡い標本とされてゐる犬と猿が、熊本市常川商店ではとても仲よく飼はれてゐる

【台灣】……花蓮港近海の鰹は連日好天に惠まれ鰹の盛漁期に入つた六月中旬までが期間

人の時

米參戰の前衛的立役者 濠洲首相メンジース

參戰へ一歩手前からアメリカは實質的參戰に飛躍した、凋落するイギリス經濟擁護の擁護者として、米加濠共同防衛强化に躍起のアメリカの底意はいはずして明らかだ、かゝるイギリス植民地からアメリカ植民地への身賣りに狂奔してゐる一人がメンジース濠首相だ、メンジースは不在首相と稱しても差支へない程、いつも濠洲を留守にしてイギリス、アメリカ、カナダへ飛び廻つてゐる、最近もルーズヴェルト米大統領と會談して、太平洋問題に關して重要打合せをとげてゐるが、アメリカ參戰の前衛的役割を擔ふ濠洲首相の動靜は注目される

ロバート・ゴルドン・メンジース濠首相は四十八歳の若手、身長六尺を超える巨大漢で、メルボルン大學の學生時代から鳴らしたスポーツマンだ、濠洲内閣でも一際目立つ大男で、かつては名辯護士として法曹界で謳はれただけに名うての雄辯家でもある、濠洲憲法の權威として知られ、ヴィクトリヤ州政府の要職を歷任した後、四十歳で政界に轉じ、聯邦議會に打つて出た、次いで聯邦政府の檢事總長、產業相でその手腕を買はれ、一昨年首相兼國防調整相となつたものだ

メンジース濠首相はさきにロンドンに赴き英本土援助について打合せをとげたが、所謂極東危機說を肯定して彼は今や濠洲の對戰準備は全く整つたと揚言して極東海軍の增强に一矢を報ひてゐる、さうかと思へば、日英戰不可避などゝいふ意見は誤解で、日濠關係も亦するあたり仲々才人だ

もともと濠洲の危機緊迫感の原因はといへば、實は英米のデマ謀略網の極東危機說の幻影に自家中毒した疑心暗鬼のせいである、しかしこの事にも、メンジース濠首相は日ソ中立條約成立以來いよ〳〵恐怖を感じて、かくは「不在首相」として、アメリカ、カナダを馳けづり廻つてゐる始末である

體育

鐵道、商銀に惜敗 專賣、本府に辛勝す

實業庭球

大詰に迫つた廿六日の京城實業庭球リーグ戰は商銀對鐵道、本府對專賣の二試合を擧行、鐵道は商銀の强豪河村組の當り物凄く、鐵道組で第五回戰まで押通して、遂に鐵道を五―四で破つた

【商銀】5―4【鐵道】

◇第一ラウンド

（平山・東海林）二―四（秋岡・山）

（藤本・本）○―四（渡邊・長沼）

（黃基・河村）四―○（片彬・山木）

（藤・橋）○―四（豐田・尹原）

（藤・橋）○―四（林・酒井水）

◇第二ラウンド

（黃基・河村）四―三（秋岡・山）

◇第三ラウンド

（黃基・河村）四―○（渡邊・長沼）

◇第四ラウンド

（黃基・河村）四―○（伊原・豐田）

◇第五ラウンド

（黃基・河村）四―二（酒井・林水）

【專賣】5―4【本府】（鮮銀コート）

第一ラウンド

（金・三田村）四―二（金・大原本）

（大・淺野勝）三―四（正木・岡村）

（羅・香山）四―二（木下・河賓）

（玉・梁川山）一―四（松山・石川）

（平・梁・廣永山）○―四（森・長本田）

第二ラウンド

（金・三田村）二―四（正・岡村本）

第三ラウンド

（羅・香山）四―二（松山・石川）

第四ラウンド

（羅・香山）四―一（森・長本田）

第五ラウンド

（羅・香山）四―二（正・岡村本）

本田、平沼（東星）組優勝

全鮮中等學校庭球選手權大會

（東拓コート）

第九回全鮮中等學校庭球選手權大會第二日は廿六日午後四時、京城運動場で準々決勝から開始、覇權をめぐる決勝は東星商の本田、平沼組と金島、松島（徽文）となつた

◇準々決勝

東星（本田・平沼）四―○（金・天村）中央

新商（南村・松永）四―二（新野・崔山）培材

邱農（信平・茂原）四―一（文村・植原）正義

徽文（金島・松島）四―○（松岡・大川）中曾

◇準決勝

東星（本田・平沼）四―○（南村・松永）新商

徽文（金島・松島）四―二（信平・茂原）邱農

◇決勝

【東星】本田・平沼 四（4―2、4―1、3―5、5―3、2―4、4―2）二 金島・松島【徽文】

梁川君に凱歌

開城の第六回新人卓球大會

李王職卓球部では廿五日開城高麗青年會館に開催の第六回新人卓球大會へ遠征、梁川君が優勝をとげて凱旋した

◇準決勝 張書淳（大商）3―0妻永善（松中） 王聖瑞（松中）0―3梁川（李王職）

◇決勝 梁川（李王職）3―1張書淳（大商）

日獨對抗拳鬪 試合變更

日獨對抗拳鬪は都合により廿八、廿九の兩日に變更

日獨對抗交驩拳鬪 朝鮮豫選大會

愈よ明日、火蓋を切る

日獨對抗交驩拳鬪朝鮮豫選會は、豫定の三日間を二日間に縮めていよ〳〵廿八日（四時）―（準決勝まで）廿九日（五時）―（決勝及び分家外試合）兩日京城運動場で開催、豫期したより參加選手が少い憾みもあるが、しかし自信に燃える第一線級の猛者揃ひの顏ぶれだ、フライ級の申（青拳）バンタム級の梁（東拳）フェザー級の宋（青拳）安（東拳）ライト級朴（青拳）ウエルター級李（仁川）は最後まで勝ち殘つて火花を散らす優勝者と思はれるが殊にフライ、フェザー兩級は強豪揃ひばかりでこの邊あたりが一番の激戰を描き出して興味をひくだらう、出場者左の通り

◇フライ級 申麟求（青拳）

◇バンタム級 金龜基（東拳）朴月星（東拳）金宗海（青拳）徐丙斷（東拳）崔鍾雲（京城）梁政模（東拳）李龍成（朝拳）金元泰（東拳）

◇フェザー級 宋芳憲（青拳）趙漢龍（仁川）金景秀（青拳）朴準興（東拳）林東圭（青拳）安日鉉（東拳）

◇ライト級 朴敏善（青拳）尹在麟（東拳）

◇ウエルター級 金昌柱（東拳）鄭昌謨（青拳）柳基龍（青拳）李鍾洙（仁川）

◇番外 ヂュニアフライ級 朴鎭植（青拳）李應濟（東拳）

總評 强歩の意味を理解せよ

京城府體協主事 北島儔衛

府民の脚力鍛錬、體力强化及び精神訓練による人的資源の擴充を圖り、同く府民の間に强歩を普及させるべく廿五日の日曜を利して第一回目の府民强歩大會を開催しました處、集るもの千三百五十名昨年の三千六百餘名に比し少かつたのは誠に强歩なるが故であつたが、體力訓練上において相當效果があつた事は誠によろこばしき限りであつた、然し乍ら參加者の多くが只時間を縮少する事のみ考へて出發點から全力を盡して殆ど走りづめで行くものがあつた事は、强歩の意味をはき違へてゐるのと、一は體力の心理にはしりすぎてその樣な結果になつたので已むを得ぬ點もあるが今後は是非やめてもらひたい、昨日も落伍者の多くは殆めにあせりすぎた者のみであつた事を考へてもわかる様に强歩は時間の規定の話の勵であつて難しい、その觀注意が肝要である、規定された時間は決して走らなくても適當に强く歩けば充分間に合ふから、無理をしない事が大切である

昨年六十八歳の女子師範の福田先生の御尊父が堂々六十粁を走破したのを見てもわかるやうに走らなくてもいゝのである、昨日参加した内で特に男子一般の朱孝烈君の組や、淸明高女と德壽國民學校の歐組の如きは實に團體行動と云ひ、團體精神と云ひ、誠に申分なく實に立派なものであつた、多數參加者の中には不正行爲をした者もあつたがそれ等は回を重ねるに從つて淘汰される事と思ふ

要するに國民の體力强化のやかましく叫ばれてゐる今日、全運動の基礎をなす歩行といふ事は最も大事な事で、國民一般が是非實行して頂きたいと思ふのである、この歩行の精神は一般人に對して歩行に關する關心を高めそれに親ませ其の結果、國民の歩行能力の水準を高めるのみならず身心の鍛錬となり眞の國民の體力はこれによつて作り上げられるのであるから、此の點よく考へられ京城府民の方々は一人殘らず暇ある每に歩行を訓練して自分の身體を丈夫にすると同時に今秋本年度の第二回目の府民强歩大會には、特に一般婦人の參加を希望して已まない次第である

職業野球戰

阪急（後樂園）開始（零時半）終了（二時）先攻、阪急

阪急	200000000 2
阪神	001010000 1A

3A―2

けふの鍛錬運動

◇野球 實業リーグ、遞信對府廳二回戰（四時半）京城運動場

◇庭球 實業リーグ、殖銀對府廳（鮮銀コート）東拓對鐵道（東拓コート）四時五十分開始

◇卓球 第三回第一級卓球大會（五時）黃金町三丁目殿道場

科學新書

大谷東平 天氣圖と天氣豫報 著者十年の經驗から生れた氣象に關する日常必須の知識を語る。 價1.20

服部靜夫 生活の中の植物 生活周邊に於ける植物について平易な對話體で物語られる。 價1.20

大島正滿 人類の進化 生命の起原をたづねて、人類の輝しい進歩の道程をみる。 價1.20

宮部直巳 地盤の沈下 地震研究所の宮部博士が最近の成果を纏められたもの 價1.00

本間仁・最上武雄 土と杭と水 土木技術的立場よりみたる土と杭と水の工學でありその十全な考察を展示する。 價1.20

杉江重誠 ガラスと生活 現在ガラスのない生活は考へられぬ。その自然の諸性質と文化性を記す。 價1.50

宇田道隆 海の探究史 海洋科學の眞髓を把握し海に對する熱き科學精神をくみとる書。 價1.20

各B6判・角背函入・續々刊行

光學硝子の精密加工 北川茂春・東條四郎 （内容）光學硝子（總論、光學的性質、物理的性質、材質檢査と耐久性）精密加工（成形研磨、琢すり、仕上すりと艶出し磨き、研磨機、平均研磨、平面と球面の研磨、測定と檢査、球面の研磨、特殊面の研磨、硝子鑽孔法、硝子接合法、硝子目盛法、硝子鍍銀法、十字線）（價四・五〇）

レンズの設計と測定 芦田靜馬 著者が日本光學工業會社に於ける實際知識によつて最近光學器械に關する作業檢査を具體的に記述した。最近重要性を加へた斯業關係者に必讀を奬める。（内容）緒論―近軸光線による結像―收差の計算―材料―光學レンズ―望遠鏡―檢査（價二・八〇）

空氣力學實驗法 佐々木達治郎・玉野光男 ―航空力學―ピトー靜壓管係數の測定―マノメーター熱線風速計―風車―流速測定法（1）熱線風速計による測定―氣流測定法（2）氣流の觀察―流れのスペクトル―氣流測定法（4）風洞内に於ける風速變動の測定―氣流測定法（5）速度變動の頻度測定―氣流測定法―他 （價三・五〇）

定價の增額御容赦申しうげます

物理實驗學 全十二卷

東京帝大名譽教授 理學博士 中村淸二 監修 A5判 上製布裝 定價 各五・五〇 別冊索引 〒一二

本講座は、物理學に關する單なる知識の羅列ではない。凡ての物理實驗が如何にして行はれるか、その實際上の苦心や體驗をその經驗者によつて語つて貰ふものである。されば執筆を依賴した諸家は皆我が學界の現在及び將來を双肩に擔ふ權威並びに新進であり、此の講座に說かれた生々しい解說は、そのまゝ後進者の活用の糧となるものである。而して同時に本講座によつて示された內容は我國の科學界の最高精華を示すものである事は論を俟たない。

一般物理實驗 物理實驗總論 原子物理學上 原子物理學下 基礎的技術 彈性及音響 氣象學及地球物理學 熱學及光學計測 地球物理學及天文學 電磁氣學 別冊總索引

物理實驗總論 研究者の心得―本多光太郎、物理實驗心得―中村淸二、實驗室裝備―中村淸二、度量衡―渡邊襄、計測論―小野澄之助、物理記錄法―坪井忠二、物理機械―青木保

一般物理實驗 說明實驗―友田鎭三・中村淸二、測定法、物性、熱―中谷宇吉郎・吉田順五、光學―田中務、電磁氣學―小林辰男

基礎的技術 物理計算法―小平吉男、眞空技術―鯛峨俊道吉、寫眞技術―黑田正夫、ガラスとガラス細工―安部俊夫、金屬材料―松山芳治、ガラス鍍金法―田中信、應用物理實驗―渡島正市

化學實驗學

大幸勇吉・眞島利行・柴田雄次 監修 全廿五卷 既刊八册 以下續々刊行

化學實驗總論 價六・五〇 片山正夫・柴田雄次・眞島利行・朝比奈泰彦・佐々木恭・加藤多喜雄・原井健三・野口喜三雄・西藤一郎・西岡良一・藤原鎭之・小穴進也

基本操作篇 價八・〇〇 後藤良造・久保田尙志・赤堀四郎・堤繁・村橋俊介・田村國三郎・桑田敬一・古川淳二

分析化學Ⅰ 價九・三〇 南英一・加藤多喜雄・新波之茂・道野鶴松・岩崎岩次・佃晉

反應篇Ⅰ 價一〇・〇〇 眞島利行・野副鐵男・久保田尙志・川谷貢一・堤繁・江見浩一・金子武夫・村上增雄・星野敏雄・横尾晃・千谷利三・小泉正夫

物理化學Ⅰ 價七・七〇 安積宏・佐藤一雄・柴山善一・丹羽貴知藏・大幸勇吉・山口與平・完戶俊助・石川總雄・堀川眞男・武井武

合成篇Ⅰ 價七・〇〇 藤原鎭之・畑一夫・岩垂孚一・柴田林之助・久保田勉之助

物理化學Ⅲ 價七・五〇 玉蟲文一・永海佐一郎・伊勢村壽三・赤松秀雄・佐々木恒孝・佐野輝・佐多直康

天然物取扱法Ⅰ 價六・五〇 鈴木（梅）研究室・北里善次郎・加藤均三・大島康義

河出書房

出版目錄・諸種內容見本御一報次第進呈 科學書案內 東京市日本橋區通三ノ一 振替口座東京一〇八〇二

現代 六月號

特輯 ソ聯の實力研究

ソ聯の勞働力＝馬場秀夫

國防力の檢討＝佐々木一郎

科學觀と新科學政策＝中村正雄

ソ聯のコルホーズ＝的場德造

小國民の科學教育＝伏和老童

經濟力の發展＝伊部政一

時局と哲學の動向＝樺俊雄

食糧增産の一提唱＝渡邊庄一郎

社會時評 如何に科學すべきか…宮城音彌

文藝時評 國史の回想に就て…淺野晃

經濟時評 日本廣地域經濟論…西谷彌兵衛

時局評論 戰火の擴大と松岡外交の發展…鈴木東民

政治時評 政治するこゝろ…赤澤啓實

樞軸二巨頭の風貌＝長谷川進一

スターリン首相の印象＝岡村二一

初夏の琉球…高崎正秀 日本の法醫…淺田一 私の家と海…伊集院齊 古硯松柏吼土製…青木得三 頭痛寸感…伊藤憲朗 マオラン…林藤賢一郎 三つの問題…河野省三 斷片…喫烏敏

藝術日本の確立＝伍堂卓雄

現地調査 麥は實れり…丸山義二

醫療宣撫記…赤川武助

慟哭の悲歌 人麻呂の最大長篇…保田與重郎

△純忠菊池一族…菊池寛

△刀匠大村加卜…成瀨關次

△百年後の大東京…高田保

讀書樓隨筆…作田莊一

創作 支那ばなし＝阿部知二 旅のたより＝中谷孝雄 女の年齡＝眞杉靜枝

◎迷悟の境…吉田絃二郎

人物回覽板 入角三郎・西園寺公一・寺內壽一・松本潤一郎・淺野晃・北岡壽逸

綠風釣趣…後藤明石 松本幸四郎藝談

日本主義科學への發展…飯島高一郎

新しき日本人の形成…淸水幾太郎

明治天皇と伊藤博文公…栗原廣太

ナチス國防經濟の進展と新貿易政策…吉川榮一

特輯 日本藝術への新構想

古典文明と近代文明…長谷川如是閑

東洋的自然と日本藝術傳統…外山卯三郎

美の發想と文藝…中河與一

日本彫刻の美と心 グラビヤ特輯 解說・野間淸六

定價八十錢 東京小石川 大日本雄辯會講談社發賣

輸出調整機關に貿易振興會社指定
半島の計畫貿易新體制

輸出入貿易に關する總動員態勢を確立して時局の進展に對處せんとする貿易統制令は去る十三日勅令をもつて公布、朝鮮は廿五日より實施したが、さらに廿六日府令第一條の規定により輸出調整機關として朝鮮貿易振興會社を指定すると同時に佛印に對する指定輸出品を改廢し、佛印以外の第三國向け輸出は來る六月一日より原則として輸出調整機關より一應指定輸出品を買受け又は輸出の委託を受けて輸出させることゝなつた、右につき本府では廿六日左の如き殖產局長談を發表した

穗積殖產局長談

現下の國際情勢に對應すべき貿易新體制の確立は洵に焦眉の急務であります、事變以來順次に亘り貿易に關する法令の發布せられこれにより着々貿易新體制の確立を見つゝあるのでありますが、更に去る五月十三日勅令をもつて貿易統制令の公布を見朝鮮においても本月廿五日より施行せられまして輸出入貿易に對する總動員態勢の强化確立を見たのであります、しかして

朝鮮 におきましては本年一月府令第六條をもつて關東州、滿洲國及び中華民國を除く地域に對する貿易の調整に關する件が發布せられ爾來これに基き支那向指定輸出品につき調整を加へて參つたのでありますが、その後におきまする諸情勢は益々調整の實施を必要と致しますので本日附をもつて同令第一條の規定により輸出調整機關として朝鮮貿易振興株式會社（スライド・ファスナーについては朝鮮スライド・ファスナー輸出振興株式會社）を指定致すと同時に去る一月告示致しました

佛領 印度支那に對する指定輸出品の改廢を爲すと共に更に佛領印度支那以外の第三國に對する指定輸出品の告示を爲し來る六月一日よりこれ等輸出品の輸出の調整は輸出調整機關において前記府令第六號の規定により本府の承認を受けたる輸出品取扱規程を定めこれにより業務を執行致すのであります、指定輸出品の輸出を爲さんとする場合は原則として輸出調整機關より一應指定輸出品を買受け又は輸出の委託を受けて海外より指定輸出品の輸出註文を受けたる當業者は輸出調整機關所定の樣式により輸出履行契約を爲したる上、指定輸出品の買受け又は

輸出 の受託申込書に輸出註文原本その他關係書類を添附し輸出調整機關に提出するを要し、これに基き輸出調整機關において當該指定輸出品の販賣又は輸出の委託を爲したる場合はその事實につき證明書を交付し輸出者においてこれを稅關又は郵便官署に呈示し、輸出手續を履行致すことゝなりこれの證明書なくしては指定輸出品の輸出を爲し得ないことゝ相成つたのであります、斯の如く輸出貿易につき强度の

調整 が必要と相成つて參りましたことに付ては今更贅言を要しないのでありますが事變後採り來りました外貨獲得を第一義と致しまする輸出貿易政策は相手國に於て要輸入物資の輸出制限又は禁止を强化しつゝあります、今日必然的に輸出入品の殆ど全般に對する計畫貿易實施を必要と致しますので之が實施の完璧を期する爲には從來の統制なる輸出を

統制 ある機構の下に調整致しますことを要請せられますので、今回の如く輸出調整機構の指定を見たのであります、關係各位におかれましては本措置の目的を諒察せられ我國輸出貿易の健全なる進展に御協力あらんことを切望致します

石炭業の再編成
前途は全く五里霧中

石炭業の再編成について總督府側は一應共販會社案を樹立、その方向について明かにしたがその後進行工作には何ら手を下してゐないので業界は不安定視してゐるが、事實生產統制と配給統制を一本にするか、別個にするか、單に配給統制のみで生產統制はそのまゝとするか、基本方針にすら確信を持たないとみられる、これに伴ひ炭礦及び下部四組合の動きも日和見狀態で見透しを失ふに至つてをる、外部情勢は漸次機構再編成を要請しつゝあるに對しこの指導機關と組合機構が混沌としてゐることはいよく切迫しつゝありとみられる炭界事情からみて統制力を稀薄化ならしめる許りか情勢を惡化させるものとしてその鮮明化が要望されてゐる

砂糖配給機構の改善を要望

臺灣の今年度砂糖生產高は減產の昨年度より更に二百萬ピクル內外の減產といふ憂慮すべき狀勢にあるが、朝鮮への割當數量は六十二萬三千ピクルで昨年度割當より四萬七千ピクルの削減であるが、一昨年の割當數量に比したは四六萬二千ピクルの增で朝鮮としては比較的有利な割當數字であり鮮內の需給には殆ど影響あるまいとみられてゐる、然しながら朝鮮の砂糖配給が機構上の缺陷から昨年度は相當偏在せる嫌ひがあつた故に配給機構の再檢討是正しが要望されてゐる、即ち現在の配給が從來の消費實績によらず人口を基準とせる推定配給を行つてゐることであつて之が機構上の缺陷は朝鮮砂糖配給統制協會の下部組織たる各道配給統制協會の配給に於て屢々に指摘されてゐるやうである、即ち人口基準配給を行つてゐる結果、村落地帶が過剩配給をみてゐる反面都市地方が比較的配給不足を訴へてゐることは事實であつて、これが配給機構の再編成については

一、中央の統制協會に於ては原則として割當量の何割かを保留して各地方の過不足に應じ配給を調整すること

二、人口基準推定配給を廢し從來の實績を基準とすること

の二點を特に强調要請されてゐる

公社債株式賣買　朝取一般取引員
昭和證券株式會社
京城府明治町

中小商工業對策
飽くまで維持育成方針

內外政治、經濟情勢の緊迫化に伴ふ高度國防國家體制確立のため內地にあつては中小商工業の整理統合を地方廳を中心として急速に實施することに商工省の方針が決定したので、半島もこれに追隨するのではないかと觀測してゐる向もあるが、右に對し本府當局としては

一、半島の各種產業部門は內地の如く生產過剩を來してをらぬ

一、生產力擴充方面への勞働不足も內地ほどに逼迫してをらぬ

等の見地より內地の如く急速な整理統合を必要とせぬのであくまで維持育成方針をもつて臨むやうである

北鮮ブロックの發送配電系統を再修正

北鮮地帶の配電部門は北鮮合同の新設合併によつて一應形態的には完成をみてゐるが、未だ內容と設備の上に發送配の關係が分裂または複合してゐるので遞信局及び會社間においてほど長津江側の送電線系統を北電に讓渡すると同時に全ブロックに亘つて料金の再檢討を行ひ、多岐に分れた料金段階に根本的な再修正を行ひはじめることになつた、かくて北鮮の發送配の關係は餘程の單一化へと整理されることになる

東拓無水酒精社長に足立氏

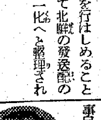

東拓系朝鮮無水酒精製造會社々長川谷南右衛門氏は今回一身上の都合により辭任、後任には東拓首腦部の推薦により現朝鮮林業開發理事足立利夫氏に內定した同氏は同社と姉妹會社たる日本酒精專賣會社々長をも兼任することになつてゐるが來る二十八日の同社株主總會において正式選任を見るはず、なほ同社新義州工場は目下試運轉中であるが同社は原料關係にて將來多事を豫想されて居り、今回社長を更迭して足立氏を据ゑたことは頗る注目すべきものがある

行政工作が必要の
海陸荷役單一化
京仁輸送問題の結論

京仁輸送問題の喧傳に伴つて仁川港における海陸荷役連絡の不統一が取上げられるに至つたが、これは主として海上荷役業者の統制範圍內の利益を目標とした自己倉庫への廻送によるもので、不當な倉敷料稼ぎをなすものとしての非難もあるやうである、而して同問題に關聯して鐵道局の方針の不徹底と遞信局の海上中心主義の考への相違が事實として業者の非協調的な連絡不統一を招いてゐるものとされ、兩當局の徹底した海陸荷役業の單一化工作と、對業者への職止の聲が强く要望されつゝある、その事實は鐵道局においては未だかかる連絡の惡化をみてゐないことに反論されるといふのである

不良滿洲粟の善處方を要望

滿洲よりの雜穀輸入は現下の深刻な輸送難を克服して續々鮮內へ入荷しつゝあるが粟の品質が極めて以上に粗惡であるため、農林局では目下これが善後措置を考究中のところ近く滿洲國に對して左の如く善處方を要請することゝなつた

一、或程度の質の低下は止むを得ぬが、甚だしく不良なものは價格を引下げるか又輸入を中止されたきこと

なほ搗精步止り不良品は農家が嫌ふ

六月度小麥粉各道割當決定

殖產局では六月度の統制小麥粉を輸入物八十一萬五千二百袋、內地移入物三十五萬五千二百袋、合計百十七萬四百袋の各道割當數量を決定近く各道知事宛通牒を發することになつた、これを前月分の四十七萬四千百九十二袋に比すれば三千七百九十二袋の減少である

物價問答
空罐の公定價格

問　一、空罐は未だ公定價格決定の由ですが近く決定しますか、決るとすれば何程に決定されますか

二、目下業者は停で賣買して居る由ですが過去の實績を持たぬ者は第三者の有する實績停の範圍內にて賣買して差支へありませんか（府內山田生）

答　一、目下公定準備中です

二、一概にいけないとはいへませんが數量その他條件等が同一であるとの自信があれば差支ないわけですが數量條件等の同一と云ふ事の限界の判斷は自分丈では仲々六ケ敷い場合があり、不知の間に違反行爲を惹起することがありますから價格統制令第一條第三項、但し書の規定に依つて所轄道知事の指示申請をせられた方が安全でせう、右の手續は府の時局總動員課か道の商業第一課へ問合せて下さい

滿洲投資證券創立總會

【東京電話】內地全國組合の下に設立される滿洲投資證券會社（滿洲國特殊法人、資本金四億圓內第一回募集一億圓、拂込六千萬圓）の創立總會は廿六日午前十時商工會館で開催、設立經過報告承認ののち役員を選任した、理事長には三保幹太郎氏、常務理事には小倉源治郎氏が就任した

朝鮮有煙炭總會

朝鮮有煙炭會社に於ては二十六日午前十時より本社にて本府磯谷官魚谷技師臨席の下に第三回定時株主總會を開催、第三期營業報告、財產目錄、貸借對照表、損益計算書並に第三期利益金處分案を原案の通可決した、なほ常務取締役一名增員については佐藤德重氏を選任

株　現・短期　米　正・延
吉村榮左エ門商店
營業案內贈呈　株式日報
京城黃金町　電話本局代表8101番

原皮販賣總會

朝鮮原皮販賣會社では二十六日午後一時より府民館で第四回定時株主總會を開催、左記議案を原案通り可決した

一、當期營業報告書、財產目錄、貸借對照表及び損益計算書承認の件

二、同上利益金處分案（年八分）決議の件

三、監査役の任期滿了に付き選任の件

なほ任期滿了の取締役、監査役各一名の補缺選擧の結果常務取締役に古賀一夫氏、監査役には小田武夫氏を選任したが株主配當は前期より一分增の五分配當を可決した

利益金處分案は左の通り（單位圓）

當期利益金	七〇、四八九
前期繰越金	二五、九三六
合計	九六、四二六
◇これが處分	
法定積立金	一〇、〇〇〇
別途積立金	一〇、〇〇〇
所有物價積立	一五、〇〇〇
職員扶助金	六、〇〇〇
役員賞與	七、八〇〇
株主配當（八分）	二〇、〇〇〇
後期繰越	二七、六二六

京城洋服組總會

京城洋服商工組合では廿六日午後一時より府民館に十六年度定時總會を開き

一、昭和十五年度決算承認の件

二、昭和十六年度豫算承認の件

三、商業組合による轉換對策の件

四、役員改選に關する件

を附議一、二號議案承認、三號案は京城道を一圓とする單一組合に合流轉換することとし役員は商業組合設立迄の同總役員が任期を延長することに決定した

全南海運業組總會

【木浦電話】全南海運業組合では來る卅日午後一時より木浦海事署にて臨時總會を開催することになつて居るが、此の席上で近く京城で結成を見る全鮮海運業組合聯合會へ加入の件を協議する

鑛業會理事會

朝鮮鑛業會では廿六日午後二時より同所に理事會を開催、同會社團法人化の件外その他につき打合を遂げた

自動車用品を公定

總督府では價格等統制令の規定にもとづき自動車用重要部品（輸入品を除く）の販賣價格を改正することゝなり廿六日附官報をもつて告示、即日實施した

夕刊後の市況

◇…朝取實物出來値　小林鑛業四八圓四　鮮銀新八五圓六　マグネ四六圓〇　總出來高六千枚

◇…橫濱生系後場大引

五月限	[illegible]	六月限	[illegible]
七月限	[illegible]	八月限	[illegible]
九月限	[illegible]	十月限	[illegible]

公定價格
兵庫縣產額椽の販賣價格

四、賬額　椽を柱、楓、櫻、桐其の他の木地椽或は杉、松、檜等の木地に櫻皮張或は塗料を施せるものに內部を木枠襖張となし表具を施せるものとす

品名		寸法	單位	價格
短册掛	杉製	一三〇×三〇	一枚	一・七五
同	桐製	一三〇×三〇	同	二・七六
同	竹製	一三〇×二五	同	三・〇二

▲摘要　主材を杉、桐、竹等にて製作し厚さ二分乃至六分迄とし短册を掛ける可く象嵌彫刻等を施したるものとす

品名		寸法	單位	價格
壁掛額	楠公像	一尺丸	一枚	二・七八
同	帆船	一三〇×九〇	同	三・一三
同	犬		同	三・三一
同	帆船ブイ附スカシ彫	一尺三寸丸	同	一四・九六

▲摘要　楠公像、帆船及び犬又はこれに準ずるものにして木板材に石膏並に胡粉等を用ひ浮彫とし或は木地を彫刻して浮彫としニス等にて光澤を附せしものとす

品名	巾	品質			長さ	單位	價格
額椽	七 巾	上品	三分以上七分迄	四分以上	長さ六尺	一本	一・四九
同	同	並品	同	同	同	同	七七
同	一〇 巾	上品	六分以上一二分迄	四分五厘以上	同	同	一・六〇
同	同	並品	同	同	同	同	八〇
同	一五 巾	上品	一三分以上一七分迄	七分以上	同	同	二・四〇
同	同	並品	同	六分以上	同	同	一・二〇
同	二〇 巾	上品	一八分以上二二分迄	八分以上	同	同	四・四一
同	二五 巾	同	一寸三分以上	同	同	同	六・〇〇
同	面金		三分以上	七厘以上	同	同	二四

▲摘要　上品とは椽材を松、杉、檜其の他等を使用し下地塗四回、仕上塗三回以上施し表面緻密にして優美觀强く長期使用に堪へ得べく爲したるものとす　並品とは雜木、松、杉、檜其の他等を使用し下地塗四回以上を施し上品に比し稍面粗雜なるものとす

品名		單位	價格
寫眞額	硝子製の圓形	一枚	三・六五
同	セルロイド立	同	一・三九
紙マット		一平方尺	三五
額受		一個	〇九
額釣		同 一個	二六
裏止具		千個	一・七四

▲備考　一、本表價格は品質加工の如何に拘らずこれを超ゆることを得ず

二、本表における小賣價格は油椽、短册掛及び椽椽、賬額、壁掛額、マットを除く他は總て板硝子及び裏紙を含むものとす

三、本表價格は賣主の店先渡價格にして物品稅を含まざる價格とす

四、本表以外の內地產額椽にありては內地各縣の公定又は協定價格の卸賣販賣價格に一五〇%を乘じたる額とす

五、卸賣販賣價格は最終販賣價格未滿とす

六、荷造費及び包裝費は買主負擔とす

大福帳

…も早や解消してしまつたものとばかり思つてゐた金融三巨頭會談といふのがこの間秘かに久し振りで開かれたらしい▲その會談の中から飛び出したもの曰く、共同融資、曰く不動產金融の緩和など▲共同融資論にしろ不動產金融論にしろ何も珍しい議論ではないが▲かうした問題が漠然とした空氣の中から會談などといふ明確な形で摑み出されることは少くとも一つの實行機運をつくることになる▲尤も三巨頭といはれる人々が申合せても卽日實現するといふ性質のものではないが▲共同融資も不動產金融に對する再檢討論も金融情勢が早くから要請へてゐる客觀的の流れで▲三巨頭がこの流れを具體的にどう早める相談をしたかといふところに▲意義と興味があるわけだ▲しかし金融の實際は三巨頭の力のみでは動くものではなく▲第一線への上意下達が絶對に必要だ

統制經濟の指導者群（八）

海運界　大谷登

太平洋の波高く戰時海運界の輸送報國の使命今日より重きはない、海運中央統制輸送組合はいよく四月から活動を開始して船腹擴充に驀進することゝなつた、この次には海運界の總元締たる海運統制會が生れ出る順序だが、初代會長は大谷登（日本郵船）か岡田永太郎（大阪商船）かの何れかと目されてゐるやうだ、勿論村田省藏が商船にゐるのだつたら村田か大谷かといふところだらう、大谷登はいつも村田省藏の引立役にされて來た傾が强い、比較された場合いつも大谷は鈍い批評を甘受してゐるが小粒で光り過ぎた村田に比べてたしかに損な役まはりを勤めてゐる、それといふのも同業會社でありながら、大谷は終始村田を先頭に立て、謙讓の美德を發揮して來たから、村田より先輩に當る大谷の態度は寧ろ大きく見えたに相違ない

彼は郵船生活四十六年の生き字引で社長になつたのが昭和十年だ、村田の遞相就任の後をうけて日本海運協會の會長となり、又海運中央統制組合の初代理事長にもなつてゐるが、彼の下に郵船副社長たる寺井久信も定期船協議會々長をつとめ、郵船派の擡頭を思はせるものがある、若い時分紐育、ロンドンの支店長もつとめ、海運國際會議にも場數を踏んでゐるから、今後はいよく實力發揮時代に入るわけだ

六十八歲の年に不足はない、彼の堂々たる體軀、無愛想な表情から吐き出す毒舌は世間の第一印象をぶちこわし、つひには誤解を招く傾すら惹き起してゐる、あの點でお世辭でもあるまいが、さりとてもう少し何とかなりさうなものだといふ者もある、その代りつき合ふ程いやになる才子肌とは全然ちがふ、往年の郵船名物ストライキでも見事にさばいてゐる腕は矢張り年の功だらう、彼の一人一業主義もいよく軌道に乘つた今日、しつかりやつてもらひたいものだ

瓦斯界　井坂孝

ガス界の指導者を求めれば總帥井坂孝にお鉢がまはる、何といつても彼は現に日本工業俱樂部理事長で實質は財界の大御所鄕男の代理だし、東京ガス社長他三十餘の會社に關係して財界に牢固たる睨みを利かせてゐる、嘗て財界から八田嘉明と並んで新體制準備委員に選ばれたとき、一體井坂はそれ程革新的な人物かどうかとの意見が起つたことがあるが、必ずしも革新論者でなければ新體制下のフューラーになれぬわけでないことはその後の月日が證明してゐる通りだ

井坂は水戸の生れで、水戸人特有の一徹な負けじ魂と忍耐强さをもつてゐる、大學では故井上準之助と同窓だつた、財界生活の第一步は淺野總一郞翁の東洋汽船で、月給三十五圓のサラリマンから二年後には支配人心得に拔擢された

豪膽な風の見かけに似ず細心徹底的な經營振りが買はれたものが、餘り手を擴げすぎて出しやばりすぎるといふので家風に合はず止めなければならぬ仕末となり、親友の井上の世話で橫濱火災海上に入つた、それから一路保險界出世街道を開けて、押しも押されぬ今日の財界世話役級にまでなつた、彼はことし七十三だが、事變以來前にも增して精力的となり、屢々革新的な意見をもしてゐる、これは彼が多分に時代への適應性をもち合せてゐることを意味するもので、便乘屋だとか何とか陰口を叩かれようと氣にする必要は些かもない、要するにガス界を背負つてみても彼のごとき適格者は他にないのだから時局下燃料國策に挺身してもらひたいものだ

製紙界　高島菊次郎

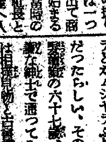

製紙王とうたはれた藤原銀次郎の後をうけて戰時紙料統制の矢面に立たされたのが王子社長高島菊次郎だ、戰時文化の興隆は限りなく增大する紙の消費を訴へるのに對し、我國製紙の八割までを握る王子製紙は何とかしなければならぬ、製紙統制會が出來れば勿論彼の登場は疑ひないところであり、いよく決定的とならう

高島の振り出しは一つ橋を出て商船に始まるが、當時の……合はず飛び出して三井物產へ入つたのが、その後三十年以上に亘る藤原銀次郎とのコンビのそもそものはじめである

日露戰爭時代、兒玉大將の命を受けて台灣米を二人で買ひつけに行つたのが意氣投合する機緣で爾來ボロ會社中のボロ會社と名うての王子改革に藤原が乘り込んで以來高島は無二の名女房役をつとめた

王子の建て直しに當つても、その後の合同騷ぎでも、萬事藤原が正面に立つて憎まれ役を買つたせゐもあつて、藤の高島は人德家に仕上げられて頭る風當りがやはらかいと定評されてゐる、しかし學生時代ボートで鳴らした彼の體力は相當なものだつたらしい、その彼も今では白髮鬢鬚の六十七歲、君子にして紳士で通つてゐる、彼の趣味はラとガムシギラぶり…

理學博士
牧野富太郎先生著
牧野植物學全集　全六卷
豫約募集　〆切六月十五日

牧野博士は本全集「牧野植物學全集」の完成に當つて「朝日文化賞」の贈與を受けられた。博士は世界に誇るべき植物分類學の泰斗であつて、本書は本邦植物辭典であると共に實に日本植物の標準圖說であり、植物に關する諸研究が燦然として輝いてゐる。本全集の如く一人の碩學によつて植物に關する研究がこれだけ系統的、歷史的に發表されたものは世界に其比を見ないところであり、且つ博士の隨筆的滋味も亦愛すべきものがある。

（第一卷）日本植物圖說集　（第四卷）植物隨筆集
（第二卷）植物分類研究（上）　（第五卷）植物集說（上）
（第三卷）植物分類研究（下）　（第六卷）植物集說（下）
內容見本進呈

豫約規定
―體裁―　各卷三三判五百頁圖入特漉用紙使用
―配本―　五月より毎月一冊宛配本（第一回配本は書店にあり）
―定價―　各卷定價金六圓外に豫約者は索引金三圓
―送料―　滿支は一冊六十二錢

理學博士　牧野富太郎先生著　原色野外植物圖譜　B5判アート紙原色版印刷　定價上下各四圓五十錢　送料各三三
理學博士　牧野富太郎先生著　原色野外植物圖譜　B5判アート紙原色版印刷
圖書目錄申込次第進呈
東京市神田區錦町一丁目五番　振替口座東京六二九四番
誠文堂新光社

らくに削れて書きよい
トモヱ鉛筆

商業登記公告
○朝日鑛工所商號廢止　昭和十六年五月拾四日商號ヲ廢止ス
昭和拾六年五月拾四日登記
京城地方法院春川支廳

新しい修養と教養
精神文化全集　全廿四卷
豫約募集
絶讚の嵐！怒濤の申込大增刷成る！

この全集は時局下の青年大衆に、父に、母に、家庭に、工場に〔ヨリ豐かな精神文化を〕と〔ヨリ高い教養と處世のすべ〕をのスローガンで現代日本の修養壇、精神文壇の各方面の代表的最高權威大家が總動員でその全著作中から會心の傑作代表的名著を選集し、又は書下しを網羅めた、決定版選集。見よ！この權威この網羅！

1 井上哲次郎選集　2 石丸梧平選集　3 蓮沼門三選集　4 秦賢助選集　5 本莊可宗選集　6 帆足理一郎選集　7 友松圓諦選集　8 大倉邦彥選集
9 加藤咄堂選集　10 高嶋米峰選集　11 高神覺昇選集　12 谷口雅春選集　13 鶴見祐輔選集　14 永田秀次郎選集　15 武者小路實篤選集　16 室伏高信選集
17 上野陽一選集　18 桑木嚴翼選集　19 倉田百三選集　20 山田忍三選集　21 小林一郎選集　22 江原小彌太選集　23 三宅雪嶺選集　24 下村海南選集

待望久しき　第三回配本　友松圓諦選集　近代的鋭敏なる感覺と知性を以て宗教を人生を究明し說く氏の五大名著を選集し書下し三篇を收む。
五十版突破　第二回配本　谷口雅春選集　歐害の人生觀、精神生活の至上道、人生に處世に必勝するすべを說く。氏の全著作の要約及未發表秘稿の選集。
十六版突破　第一回配本　室伏高信選集　新鮮颯爽たる東洋的新思想家、彼の雄叫びとしてその二大代表作「改定版青年の書」と「新譯論語」を收む。

全廿四卷　單冊分賣　豫約定價一圓八十錢　分賣定價一圓九十錢
但し豫約者へは優先配本す從つて豫約者には品切は先づありません
內容見本　申込次第進呈す
東京市小石川區小日向臺町　振替東京一七四四三番
潮文閣

頭腦過勞者の必携藥！
ノーシン

法人登記公告
新龍山金融組合　組合長伊藤壽一ハ昭和拾六年四月拾九日重任ス
財團法人鐵道廳生會　理事茂木重夫ハ昭和拾六年五月拾日辭任シ同日左ノ者理事ニ就任ス　淸水幸次
京城府漢江通拾五番地
昭和拾六年五月拾五日登記
京城地方法院龍山出張所

Vベルト　コンベヤー　ゴムホース・パッキング
楠公ベルト　三ツ星調帶株式會社製
富士商店
京城店　京城府古市町一四番地　電話本局②3822番 4422番
淸津店　淸津府浦項町二五二番地　電話淸津3577番

外布東効
はたけ　水むし　たむし
タムシ液

急性肺炎　急性慢性淋疾　中耳炎　扁桃腺炎　化膿性婦人科疾患

双球菌性化膿症には

適劑を適症に…用ふることは疾病治療上の鉄則である――故に急性肺炎・淋疾・腦脊髓膜炎・ムコーズス菌中耳炎等の双球菌性化膿症の治療に當りては双球菌に對して獨自の强殺菌力を發揮するスルファピリヂンの適正量を發病頭初より投與すべきであると叫ばれ……

●この目的にトリアノンは吾國最初のスルファピリヂン劑として、亦その後、正確なる治療効果を以て各科領域に亘り旺んに賞用さる

內地定價　錠劑二〇錠三圓・一〇〇錠十一圓　他に粉末・注射液あり
製造發賣元　大阪市東區道修町二丁目　株式會社田邊五兵衞商店
販賣元　東京市日本橋區本町三丁目　株式會社田邊元三郎商店

トリアノン
問題のスルファピリヂン
田邊發賣品

同じ50燭で　約10ワットお德

一般單コイル電球50燭―約52ワット
二重コイル新マツダ50燭―42ワット
の電力を消費します…

★國を護つた傷兵護れ★

新燭光制
新マツダランプ
東京芝浦電氣株式會社　マツダ支社

中鮮京日

京畿道通信網
仁川支局(電話三五七番) 永登浦支局(同三一六番) 開城支局(同四一五番) 水原支局(同三二一番) 長湍、汶山、江華、廣州、平澤、驪州、安城、漣川、議政府、水色 各通信部

熱誠屋根藁を剝ぐ
叺陣・猛進軍！
面民擧つて面長に倣ふ

【平澤】郡の供出では時局下農業報國に邁進する郡の指示に應じて"織れよ時局叺、殖せよ資源"の標語の下に面長李尙鎬氏は去る三月一日より日曜、祭日を問はず晝夜の別なく面民を督勵する反面、自宅にも叺機一台を備付けて家族總動員で毎日晝夜の活動をしてゐるのにほゝを見た面民も一入感激して面長があんなにまであつては吾々もと各自叺織に精進、原料藁の不足など何ものぞとばかり誰の指圖もなしに各自は自發的に屋根藁を剝いてまで叺織りなし驚く勿れ去る廿五日まで二十八萬五千枚、代金八萬五千五百圓を出荷して郡當局割當數量の九割四分といふ素晴らしい成績を擧げた、狹小なる面積としてこれだけの成果を見たことは國策に十二分の寄與をなしたばかりでなく一般面民の總親和も圓滿になり所謂一石二鳥の效果を目前に事實をもつて示されたことになりこれによつて面民はいよいよ意氣軒昂目的達成に大童の活動をしてゐる【寫眞は李面長】

零細巨萬を貯蓄
龍仁管內煙草小賣人の赤誠

【水原】貯金報國の聲が全鮮的に昂まつてゐるとき龍仁管內煙草小賣人二千三百人が打つて一丸これが協力に起つてかねてより貯蓄に努めて來たがこれまでの貯蓄の狀況を見ると本年三月末日現在で總計十二萬五千百八十五圓といふ素晴らしい成績を見せ一人當り五十六圓を貯金したことになりこのうちの一部から國債をも購入させてゐるが、これは小賣人各々の自己更生保護にもなりしらず知らずのうちに國家への奉公を完うすることになるので今後もこれに屈せず一層の努力をかけ、次代の殘の福祉子を圖る意味からしてもその目的完遂に積極的指導をなすことゝなつてゐる、左は各郡別狀況である

販賣所名	貯金高	一人當貯金高	公債額	入員
龍仁	一一、一七六	五一	三、九〇〇	二一九
水原	一七、九七四	七一	三、八〇〇	二五三
平澤	九、六三三	三九	二、〇五〇	二三〇
安城	八、三三〇	四〇	一、八〇〇	二〇一
利川	一九、四三四	七一	七、三〇〇	二六九
長湖院	一一、〇四一	六〇	三、九三〇	一八八
□安	九、三五一	三六	二、二一〇	二四七
廣州	一五、四三二	六四	五、八〇〇	二四一
楊平	一三、二一六	六四	五、〇〇〇	二〇六
原州	九、一五一	五一	三、九〇〇	一七四
計	一二五、一八五	五六	四二、九五〇	二、二二四

優良兒表彰式
隣保館で擧行

【永登浦】隣保館では去る二十三日午後一時半から府同區會館で第十五回全國乳幼兒愛護週間中施行した優良兒童表彰式を擧行したが選ばれた優良兒三名(佳良兒七名)はそれぞれ母親に伴はれ出席、府社會課長松田主事を初め松下署長以下多數官民、來賓參席の下に國民儀禮ののち松原館長の挨拶、府尹告辭代讀、審査報告後、表彰狀及び賞品授與があつて來賓祝辭、受賞者答辭、皇國臣民の誓詞齊唱をもつて閉會した、なほ優良兒の氏名及び成績は左の通り
▲原田信義(四ケ月)體重七、八〇瓩、身長六五センチ、胸圍四三センチ、頭圍四三、五センチ▲木下周義(一ケ年)體重一一、一二瓩、身長八二センチ、胸圍四八センチ、頭圍五〇、五センチ▲金島一郎(一ケ年半)體重一一、二〇瓩、身長八一センチ、胸圍四八センチ、頭圍五〇センチ

扶餘神宮 奉仕隊出發

【平澤】郡內九面職員で組織する扶餘神宮御造營奉仕隊二十名は去る二十五日午後五時平澤驛で本郡青年團大會で歡送裡に勤勞奉仕隊結成式を擧行し、一同は去る廿六日朝一時十四分發下り列車で隊長郡勸業課員高木勝美氏に引率され出發したが、一日間に亘る勤勞奉仕ののち二十八日午後五時着列車で歸郡の豫定と歡迎を胸に歸つて來る

飲食業者も 時局に協力

【江華】昨年十月田中署長が赴任以來署では銃後農村の健全な發展とその向上のため各農村民に潑溂たる意氣と熱とを注入することに努め、常に懇切なる親心で指導して來た甲斐あつて相當遊惰性のある島民をもそろく新生の意氣に蘇つたと見るまに、この島民發展向上の裏面にあつて衰微の必然的運命におかれた飲食店の一部の營業者はひそかにその繁榮策を講じ遊女を使つて住民の遊興心をそゝるものありそこに何時のまにか更生の島民に惡虫がつく虞ひなきにしもあらず、その許可は勿論、地方に不適當な刺戟性のある方面は一切斷然かに取締る方針なので營業者は勿論、一般善良なる住民もこれに協力、時局に覺めるやう努力されたい

和樂は長壽の基
江華島事件只一人の生存者
牛次郎翁秘訣を語る

【仁川】輝く米壽を迎へ今なほ矍鑠たるものがあり昨年の農民日には仁川神社獻穀田における田植祭には老軀をひつさげて參列し率先泥田に入つて田植に天晴れな手本と壯者を凌ぐ意氣を見せて參列者を唖然たらしめた府內宋安町朝鮮勸農會所屬宋安居所長羽島久雄氏嚴父牛次郎翁(八八)の健康ぶりを祝福する祝賀會は來る六月一日、二千六百年記念武德殿の落成式と日を同じくして午後三時から公會堂で永井府尹、二瓶憲兵隊長共同主催の下に開催されるが、翁は安政元年十一月佐賀縣小城郡牛津町に生れ壯年の意氣勘しかたく東京に出で現海軍の前身海兵隊に志願入隊、江華島事件直後の明治九年、朝鮮特派全權たりし黑田井上兩參議の護衞兵として江華島に來り日韓修交條約を締結せしめ仁川開港の端緒を開いた仁川ゆかりの人である、なほ翁は海兵隊除隊後明治二十四年宮內省皇宮警察に奉職、大正八年退職するまで二十八年間勤續したが大正六年五月二十七日宮內省吹上御苑馬場における天覽武術試合に選拔され大正天皇の御前において見事勝利を獲得した榮譽を有する劍道の達人で

八十八歳になる今日まで腰の曲らないのも武道のお蔭だとある、妻女は十四年前東京で死別、長男である久雄方に同居中であるが、このほか海軍大佐に嫁した長女に二男、三男の四子を持ち十二人の孫と一人の曾孫があり耳はやゝ遠いが腰は少しも曲らず目は又壯者を凌ぐものがあつて記憶力のよいのに至つては全く驚嘆せざるを得ないものがある、この翁の日常生活と長壽法をきくため二十五日夜宋安町の羽島氏宅に同翁を訪ふと待つ間もなく應接室に姿を現はした翁は初對面の記者の名を呼んでそに記憶力のよさを誇はせ
「私も八十八になりましたよ、時節柄米壽の祝は中止して國防獻金に少しでも獻金しようと思ひましたが子供夫婦が目出度いことだからといふので少しばかりの獻金と祝をして貰ひましたが、お蔭で益々元氣です、かうして長生出來るのも息子夫婦がほんとに大事にしてくれて樂しい日々を過せるからですよ、親の口からいふのも變ですが全く立派な子供でして」
と息子禮讃一くさりに及べば傍にゐた久雄氏は
『親は全く有難いものです、時々一所に京城に出掛けた時でも電車、自動車などに私を注意してくれます、公務で出張する時なども非常に心配し神棚の御供物を食はせてくれ神佛に祈つてくれます、私の無事の歸宅がどんなに遲くなつても眠らずに待つてゐてくれるので、どんな時でも父の枕許に行つて只今を申しますと父はそれで安心して眠るやうです』
と全く以て羨ましい限りの和かさである、朝は大低七時に起きて家の前庭及び道路の淸掃をしその後は畑に出て野菜栽培、盆栽いぢりなどが翁の日課で煙草は吸はず、酒も盃に一ぱいか二はいの量で食事は普通ださうである、翁の口から出る江華島事件の往昔話などその日時を明確に指摘し記憶力のよさには全く感服せざるを得ない、最後に翁に長壽法を質すと
「常に私心なく、大和魂を以て上御一人を奉じ奉り人を傷つけず、神佛に感謝の念を捧げ自己の職務を樂しんで熱心に服務し、妻子を愛し又長上を敬つて和やかな家庭に生活し世を樂しんで行くといふ事が何より一番の長壽法です」
と語つた【寫眞＝羽島牛次郎翁】

製炭、俵製造など
一貫過程講習會開催

【春川】木炭の需要が激增して各都市では生産力擴充を要望するやうになりつゝあるので江原道では毎年各郡に講習會を開き技術能力を注ぎ製造改良に努めて來たが、本年も左の如く講習會を開催して製炭者の便宜を圖ることになつた
一、時日▲三陟五月二十九日より六月十二日まで▲寧越六月十一日より六月廿五日まで▲華川六月廿五日より七月九日まで▲淮陽六月卅日より七月十七日まで
一、場所　各郡が指定する
一、資格　郡內に居留する者及び附近部落中思想堅實にして製炭業に從事すべき者
一、人員　二十名
一、講師　道職員
一、科目▲白炭黑炭の改良製炭法▲瓦用木炭製炭法實習▲炭俵製造實習▲選炭眼識方法實習

長湍郡教育會總會

【長湍】郡教育會第十八回定期總會は去る廿五日午後二時から郡內國民學校に會員六十餘名及び來賓多數臨席の下に開催されたが、先づ式は三宅副會長より開會の辭あつて、宮城遙拜、默禱、國歌奉唱ののち皇國臣民の誓詞齊誦、海行かば齊唱の後、議事々項に移り、會長より役員及び代議員の指名改選あつて高橋副會長より會務報告十六年度豫算審議の後、池谷道視學の講演、各會員の學事視察報告後一同は教育報國に邁進するを誓つて閉會、別室に懇親會を開いたなほ當日改選された役員は左の如し
幹事　河登三郎、山本武夫▲評議員　松本國光、重村應圭▲代議員　山本武夫

八千の若人意氣軒昂
堂々の進軍を展開
長湍も青年團新發足

【長湍】郡では郡內各青年隊を統制指導し以てその健全なる發展を期すとともに皇國精神に基づく男女青少年を訓育、祖國の興隆に寄與すべく去る二十五日午後一時から郡內國民學校々庭で道知事代理池谷視學をはじめ地元官民有志數百名參席の下に男女團員千餘名は五月雨そぼふる中に意氣軒昂生氣溢るゝ青年團結成式を盛大に擧行した、式は先づ國旗掲揚、宮城遙拜、國歌奉唱、默禱ののち、武內團長の結團宣誓、令旨奉讀あつて團長の式辭、知事告辭(池谷道視學代理)松岡署長、高橋分會長の來賓祝辭があつて郡內分隊長坂田顯龍君が各隊を代表して宣誓文を朗讀、續いて誓詞齊誦、海行かば合唱、池谷道視學の發聲で萬歲三唱ののち、男女團員は意氣揚々戰時下青年の力強さを示し步武堂々の分列式が雨中に展開された、なほ郡青年團の傘下に各面十個分隊が改編され八千餘男女青少年はこゝに固き團結をもつて晴れの新發足をなした

平澤も盛大に結成

【平澤】郡では去る廿三日午前十時早朝よりの豪雨を衝いて城東國民學校々庭で青少年學徒に賜りたる勅語奉戴記念式を嚴粛に擧行ののち、同日午後一時からは官民有志及び生徒、青年二千餘名集合して郡青年團結成式を擧行した、式後盛る五月雨を衝いて堂々の分列行進に移り時局下若人の意氣を見せて華々

"お山の富"を護る
蒼村保護區に望樓台

【洪川】山の實は國の富と森林國を目指す京城營林署管內蒼村森林保護區では蒼村國有林保護組合聯合會と打つて一丸となり山火未然防止に全力を傾注してゐることは既報の通りであるが管內は三十二區に亘る廣大な區域で且つ交通至極不便なる爲め一旦有事の際は連絡が不便なのでこの連絡統制を緊密ならしむべく各區域から山火防止監視員を二名宛選拔し毎日監視に當らしめる一方高地帶山(海拔一四九米)のところに望樓台を建設(台より管下全區域を見下す)——電話も取付け指揮本部との連絡を密にして山火防止に總力總立體戰へで大童中であるが指揮本部に木村森林主事を訪れば語つて曰く【寫眞＝望樓台】
幸ひ今年は一度も山火事はありませんでした、これは全く部落民の一致協力し未然防止に努めたる賜物であると考へる次第であります、これで一ケ月程たてば雨期に入りますから大丈夫だらうと確信し一層の力を注いでゐるところであの望樓のお蔭で盜伐も防いでゐます

仁川府會招集

【仁川】府では廿八日午前十時府會議事堂に府會を招集し左の議案を審議する
十六年度仁川府歳入出豫算追加更正の件▲仁川府日之出町地先海面埋立工事費繼續費設定の件▲同埋立地を賣却するとき隨意契約によることを得る條例制定の件▲仁川府花房町地先海面埋立工事費繼續費設定の件▲同埋立地及び埋立地に接續せる既成土地を賣却するとき隨意契約によることを得る條例制定の件▲仁川府府稅條例中改正の件▲十六年度道戶別稅等級決定の件▲仁川府において賦課すべき家屋稅附加稅の課率決定の件

境界線にも植樹
空閑地利用に營林署の名案

【江陵】營林署では管內國有林と民有林の境界を一見明瞭ならしめ林內取締の便宜を圖ると共に私有林より起つた山火延燒の未然防止のため監視上の必要性に鑑みこれが國私有林の間を幅員五米の刈拂を行ひ昨年度で完成した、ところが境界延長は三百九十一粁五千五百六十二米に達し空地全線運動を強調してゐる折柄何か地元民のためになる施設を行ふべく協議を重ねて來たが本年度から五ケ年計畫でテウセン松、栗、桑、胡桃、コノテカシワ等特殊樹を植栽し將來これより生ずる收益は總て地元民に讓與しその福利增進を圖ると共に愛林觀念を强調せしめ綠化事業促進を圖らうと計畫盛行に邁進しつゝありこれは一石二鳥の劃期的綠化事業策であり地元民も大いに喜んで期待してゐる

訓練打合會

【仁川】府では來る六月四日、京畿道の計畫に基いて防空避難訓練を實施するが、これに先立ち廿八日午後二時から公會堂において打合會を開催する、なほ今回の打合せは訓練實施に關する細部にわたり訓練を有效適切ならしめ且將來實際の空襲下に遭遇したる場合に有益貴重なる經驗並に資料を得るものであるから各係員は洩れなく出席し萬やむを得ざる場合は代理者を出席せしめるやう要望されてゐる、出席者左の通り
▲町聯盟　濱部、宮町新町、西京町、京町、第一、二、龍里町は班長以上、その他は理事以上
▲警防團　中分團は班長以上その他は部長以上
▲特設防護團　幹部(成るべく防護團任者)
▲銀行會社　中分區區域內の銀行會社にありては係員一名

近畿蹴球大會

【利川】本社利川支局後援、利川蹴球團主催第三回近畿蹴球大會は來る六月一日午前九時から利川運動場で開催する

經警相談所
長湍署・市場に開設

【長湍】現下の內外の情勢は國力の最高度化の基礎的條項が整備された結果、今後經濟統制は更に一段と强化せられるので積極的これが輔導に努むるとゝもに國民各層の間に一層經濟法令の周知徹底を圖り衷心より國策に協力さすべく長湍署では去る廿四日午後一時から長湍驛前市場に經濟警察相談所を開設し經濟に關する一般の質疑應答事務を開設轉失業者に對する指導斡旋等相談に應じてゐるが、各商工業者は次から次に熱心に質問を持かけ相當な人氣を博してゐる

神宮朴氏　豫て病氣療養中の處藥石効なく遂に二十四日午後十一時死去した、享年五十二、氏は長崎縣の出身で株式會社鹿田組の海陸運送業に從事する傍ら海陸青年團長、仁川聯合青年團副團長に推され青年指導に盡瘁し更に府會議員として府政の發展に努力した、葬儀は廿六日午後四時花町華嚴寺で官民多數參列の上しめやかに執行された

人の動き

▲古川喜一郎氏(江華郵便局長)內地視察旅行來る六月十日歸任豫定

シネマと演藝

愛館(仁川)廿七日から上映▲日活京都映畫マキノ正博監督『織田信長』片岡千惠藏、宮城千賀子主演▲ユニヴアーサル社日本版映畫ジョージ・マーシャル監督『砂塵』マレーネ・デイトリツヒ、ジエームス・スチユアート主演▲日本ニュース

東寶映畫劇場【仁川】廿七日まで上映▲日活多摩川映畫『幸福の鏡』風見章子、伊澤一郎主演▲パラマウント社特作映畫『消え行く灯』ロナルド・コールマン主演▲日本ニュース

瓢館【仁川】廿七日まで上映▲松竹大船映畫澁谷實監督『十日間の人生』井上正夫、田中絹代、高田浩吉、水戸光子主演▲大都時代劇『十一人の顏』杉山昌三九、琴糸路、水川八重子主演▲文化映畫『米と食糧問題』▲日本ニュース

暴風雨が襲來
麥作に可なりの被害

【平澤】京畿南端の一大關門にあり穀物產地として名高い平澤はこゝ兩年來の旱水害のため食糧增產をあげることが出來ず相當の不作に見舞はれ農民の辛苦よく忍耐をもつて今日に及んだが今年は苗代も順調に終了、田作すこぶる良好であつたが廿三日午前二時ごろ突然暴風雨が襲來、麥類は殆ど倒れ被害程度は未だ不明であるが相當な被害を蒙つてゐる模樣である

城東國民校 父兄役員會

【平澤】城東國民學校父兄後援會では去る廿四日午後一時から當地產業組合穀物部で會長李河善氏司會の下に役員會を開催、奉安殿建設の件をはじめ多數案件を原案通り全部可決した

ブリツヂストン タイヤの地鎭祭

【永登浦】既報兵站基地自動車タイヤを一手に供給すべく設立されたブリツヂストンタイヤ株式會社永登浦工場の地鎭祭は廿一日午前十時東面實林里現場で來賓松下署長以下地元多數官民を初め、石橋社長、諫山常務取締役參列の下に盛大に執り行はれた、なほ敷地一萬二千坪で池田組の請負で今年中に工場その他も竣工完了する豫定

小野原視學榮轉

【抱川】昨年四月赴任以來あはただしい教育制度の改革に幾多の功績を殘した小野原視學は今回開城府に榮轉することになり去る廿四日午前十一時盛大な見送を受けて出發した、後任視學は開豊郡から高橋氏が着任の筈

お茶うけ

◇……この前の土曜日のこと折柄の五月雨にお百姓さんは固より閑地耕作の家庭では慈雨だとばかり喜びあつてゐるとき、けたゝましい電話のベル◇……"もしく何方ですか""そんなことは答へる必要がないといつた調子で"あんたは新聞社ですか？……明日は天氣になりますか""こちらでは判かりませんよ""それ位のことがあんたの處でわからんですかそんならどこへ聞いたらよいですかね困つたな——僕は明日朴淵瀑布へ行くことにしてゐるんですが……何とか判る方法はありませんかね"吐息……"そんなら今晩のラジオの天氣豫報でもお聞きになつたらよいでせう◇…"さうしたらわかりますか"この男ラジオの知識もさつぱりらしい、かうした困つた質問に新聞屋もかくまで世間から信頼されてゐるかと思へばつくぐく職責の重大さに恐縮して心臟が躍り出しさうだつた、先方の顏の見えぬのが怨めしかつた【開城】

テラポール軟膏
唯一の外用ズルフォンアミド劑
囗 癤・癰
痤瘡・水泡疹
創傷・火傷
膿瘍・濕疹
化膿性の皮膚病
◇
テラポール軟膏を塗布または貼布すれば皮膚より速かに吸收されて化膿菌の發育を防止するが故に、病竈は自潰消滅して頗る簡易に治癒す。
チューブ入……五〇……八〇
第一製藥株式會社
THOSH

テラポール錠
化膿症
内服化學療法
各種の化膿菌・流行性感冒菌・淋菌等——生體內に潜入して病源となる惡性細菌を確實に撲滅し、化膿性皮膚疾患・扁桃腺炎・感冒・中耳炎・蓄膿症・齒槽膿漏・齒齦炎・丹毒・敗血症・膀胱炎・急性慢性の淋疾等を最も短期間に治癒せしむる新發見の化學療法……本邦ズルフォンアミド劑の始祖たる榮譽と、卓越せる技術による最高の純度とを以て全國醫學界に信認せらるゝ第一製藥のテラポール！
包裝 六錠・二〇錠・一〇〇錠
第一製藥株式會社
本社 東京市日本橋區江戸橋
大阪市東區道修町
支店 奉天市琴平町三
京城府黄金町
天津日本租界伏見街
上海 崑山路

ビタミンABCD協力榮養劑
コンビタ
製法特許
一家揃つて健康体へ！
よく風邪を引く……体が疲れ易い……時々微熱が出る……と云ふ虚弱体質は、結核、肺炎等に罹る危險がとても多い！
コンビタを毎日のんで……
子供の發育をグングン進め…虚弱体質を强化して…呼吸器の抵抗力を培ひ…風邪を引かず…結核や肺炎の豫防の完璧を期し…力强い健康を確保して下さい。
コンビターは…
普通肝油の五十倍以上も、V・AD分を含有する高單位肝油と、V・BCとを綜合、一丸とした理想的新發明で、日本唯一のビタミンABCD綜合榮養劑です。
お菓子の樣においしく、のみよい小粒！
【毎日】大人十粒 小人五粒
三百粒入 二圓卅錢 千粒入 七圓
全國の藥店にあり
發賣元 荒川長太郎合名會社
製造元 帝國水產化工研究所

VITAMIN A+B+C+D=COMVITA
AC-40

玉座の御前三十歩 全身に漲る感激
何に譬へん御親閲拜受の光榮
上路君謹話

【元山】部隊における光榮の御親閲式に參列した咸興泉町、上路三千井の郡青訓代表は廿五日朝歸元したが、上路君は双眸を輝かせながら"感激の日"を謹話した

御親閲當日の感激をそのまゝお傳へすることは私の筆舌では到底出來ません、恐懼感激といふやうな言葉を全く超越してなんといひ現してよいか全く判らない心境です、部隊は玉座の御前三十歩のところを行進しました『頭右ッ』の號令で龍顔を拜する瞬間は眞に感激全身にみなぎつて前後何物も感ぜず、今こそ龍顔を拜するのだとしつかり頭を右にして眼に力を入れ大きく開かうとしましたが、涙がにじみ出て眼が霞み、神々しい陛下の御姿を滿足に拜することができませんでした、十時式が開始されて天皇陛下には前後五十分にわたる分列式を終始立御あらせられて御親閲遊ばされかたじけなくも各隊毎に擧手の禮を賜はりました、十時五十分君が代の奉唱齊唱後、橋田文部大臣は玉座正面に參進され天皇陛下萬歳を奉唱し、續いて全員聲を限りに唱和しましたが、その聲は天にこだまし世界の隅々までも轟くやうに思はれました、十一時 天皇陛下には天機いとも御麗はしく軍樂隊の君が代吹奏裡に還御あらせられ、全員擧げ銃で最敬禮して奉送する時こそ思はず涙が流れ胸は火の如く燃え、なんで御國のために盡さずにおられようかといふ深い大きな感激と決意で頭も胸もいつぱいでした……私はこの無上の光榮を永く銘記して覺悟を新たにして銃後青年としての使命に邁進したいと思ひます【寫眞＝上路君】

半島鍬の婦人部隊歸る
土産はどつさり 尊い土の體驗
掴んだ神國日本の姿

咸北部隊

【城北】去る四月廿八日京城發、約一ケ月間に亘つて東北地方農村を視察し、六原訓練所でやまと農道を學び、近畿、關東、中國各地の聖地を巡拜した朝鮮農業報國婦人指導隊咸北班員一行八名は颯々しい新制女子青年團服に身をかため旅の疲れも見せず廿五日朝羅南着の列車で歸つて來た、一同道廳に水野產業部長、石垣農務課長を訪問して挨拶を交し、午後十時道廳神前で歸還報告式を執行、水野產業部長の訓話があつて新たなる感激と抱負に胸を躍らせつゝ赴いたが、道廳で少憩中其の感想を交々次の如く語つた

陶山貞淑さん（會寧郡教化主事）六原道場のあの嚴粛な行事と黙々として働く人々の姿に何か非常に尊いものに觸れた思ひでした、また聖地や神社を巡拜した時何ともいはれない神々しい崇嚴なる氣持に打たれやはり日本は神の國だと思ひました、こんど度の旅行で、何かぼつとしてゐた日本精神といふものがはつきり判つたやうな氣がします

松岡久玉さん（鏡城郡教化主事）内地で珍らしいものばかりで何からお話してよいか判りません、たゞ私が最も強く感じたことは内地における敬神崇祖の念の厚いことです、それから……二重橋を拜觀して親しく宮城を拜んだ時の感激は何にたとへませう、全く胸が一杯でした、恰度私共が拜觀する時朝七時の宮城遙拜のサイレンが鳴りましたが、私共はこのとき目のあたり神々しい大内山を拜んで涙しました、それから内地の農村にはどこへ行つても木が青々としてゐるし、家の周圍には生垣があるし何ともいへない風情を感じました

林醇技さん（慶源郡教化主事）私は内地の人々の親切なるに本當に感心しました、殊に農村の婦人達が十年の知己の如く何くれとなく親切にして下さるので沁々と内鮮一體の有難さに感謝しました、それから農村婦人が男と伍してよく働いてゐるのを見て朝鮮の農村婦人は働きが足りないとつくづく思ひました、また出征兵士の家の門に掲げられた日の丸の旗を見る時非常な感激を感じました

三山富代さん（富寧郡教化主事）私は十七、八ぐらゐの農村の若い娘さん達が元氣であの濡れ掲を捲つて働いてゐるのにびつくりしました

岩泉金玉さん（鏡城郡教化主事）汽車の窓から見える農村風景は實に綺麗で田や畠の立派な事に感心しました、それから農業の神様であられる伊勢の豐受大神宮に參拜して咸北の否朝鮮の農業の隆昌ならんことを祈願しました、また二重橋を拜觀し靖國神社に參拜した時は、胸が一杯で夢ではないだらうかと思ひました、農村の人達の親切なことと、そして禮儀正しいことには敬服しました

新井敬華さん（城津郡教化主事）私は内地の農村が如何にも潤ひに富んでゐる點について朝鮮の農村も大いにこれから學ばねばならぬと思ひました、それは山にこんもりと木が茂り、田畠が立派に整理されてまるで絵のやうです、そしてあのきちんとした清潔さと整頓ぶりに今少し半島婦人は見習はねばならぬと思ひます

金村守代さん（明川郡教化主事）六原道場では初めの中は隨分苦しかつたが馴れると次第に樂しい生活になり、この麗かな期待に眞の日本精神といふものを體得したやうな感がします

利川曾甲さん（鏡城郡教化主事）五月五日六原道場に入つたのです、同道場の端午の花のトンネルの下を通つて道場に行つたとき、心をきよめられるやうな思ひで、この感激は生涯忘れない印象となりませう、内地農村婦人の働きには皆さんと同様感心しました、朝鮮の婦人も決して働かないのではありませんが、今少し内地婦人のやうに規律的に動くことに仕向けねばならぬと思ひます

黄海部隊

【海州】全鮮農村中堅婦人八十名の内地派遣農業報國隊に參加した黄海道代表地方振興主事十二名の婦人指導隊は白頭道中堅婦人養成所長引率の下に岩手縣六原道場で同縣の農村中堅青年男女四百名とゝもに去る五日から十日間の鍛錬神社を中心に土への鍛錬をはげみ、新日本農道精神を練り上げてのち皇大神宮をはじめ各聖地の巡拜を終へて廿四日歸道、同日午後一時半から道幹部及び關係職員とともに訓練經過報告を兼ねた感想發表座談會を開いて各任地に歸つたが、感想發表の各隊員は聖地參拜に對する感激談、道場訓練生活の苦心談を語り半島農村婦人としては驚異的體驗、内地人の半島認識の深いことは豫想以上で農村婦人生活は一として無駄にならないものなく、滅私奉公の勤勞ぶりには只々敬服するのみ、先進内地農村の營農方法と農村民の活動状況はこれを半島農村の模範たらしめるべく體験的に精神的に一日も早く皇國臣民となつて半島農村婦女子の指導者たらんことを堅く誓ひ合ひ忍苦鍛錬たる修錬を體得したことを發表した

咸南部隊

【咸興】六原道場で貴い"鍬の體驗"をつんで歸鮮した朝鮮農業報國婦人指導者、咸南隊毛利李嬢さんほか十一名は廿四日午前十時十分着列車で鄕土に歸つて來た、驛頭に林農政課長以下課員一同の出迎へをうけて、隊員一同、日灼けした顔に元氣一杯の微笑を含めて下車、ホームに整列して『只今歸つて來ました』と課長に挨拶のゝち、しつとりと降りつゞく五月雨の中を隊伍整然と市中を行進、咸興神社に參拜して歸還を奉告したのち、金融二階に集合、敢闘に亘る敢闘の報告をかねた座談會を開催し、午後二時ごろ修錬の實體化へ、それぞれ所屬郡への歸途についた

【寫眞】歸つて來た鍬の半島婦人部隊＝咸興驛着の咸南部隊（上）と咸北部隊の記念撮影

託兒所の子に手製の玩具
全北各校生徒の贈物

【全州】全羅北道では農繁期における勞力調整の圓滑を期するため道内全農家婦女子の屋外勞働を積極的に奨勵することになつたが、これが能率增進を圖るため部落聯盟を單位に六千二百三十三ケ所の託兒所を春秋二回（春は五月から七月まで、秋は九月から十月まで）に亘り設置することになつたが＝既報＝託兒童の嗜好する娯樂器具の整備は託兒保育上最も必要なので道内各中等學校並に國民學校生徒に奉仕作業として玩具等を手工作製せしめ道または郡で取纏め、各託兒所に配付することゝなり、廿四日全州南中學校から道社會課に百九十四點の玩具が屆けられ一般の注目をひいたが、これは全鮮的にもはじめての計畫で學校生徒に對しては手工藝の向上となり、他方金を掛けずに託兒保育の成果を擧げるといふ一石二鳥の名案として一般から好評を博してゐる

騎手の妻、悩みあり

【大邱】競馬がうんだ悲劇一幕―春競馬（十日から廿日まで）のため來邱、驛前渡邊旅館に投宿中の騎手辛井一男氏＝假名＝の妻ハツエさん（三〇）は廿二日朝九時半ごろ同旅館で夫の外出後刃渡り約五寸位のナイフで自ら咽喉部を突き重傷し苦悶中を女中が發見、直ちに病院に運んで應急手當を施したので幸ひ一命を取止めたが原因は夫が毎夜酒色に溺れてゐるのを悲觀しての結果

日赤會員を增募

【定州】日本赤十字社定州委員部においては今回羅元委員部長來任を機とし、積極的日赤社員增募に着手した銃後軍事援護事業の徹底を期することになつた

各適正價格を指定
四道の關係職員五十餘名一堂に
北鮮物價協議會開く

【咸興】統一的物價の公定を目指し物價政策の合理的遂行を期するため本府物價課では全鮮を三ブロックとする地方物價協議會を設置することゝなつたが、これが北鮮地方協議會は廿四日午前八時から咸興道廳會議室で、本府をはじめ京畿、江原、咸北、咸南四道の關係職員五十餘名參加の下に開催、左の諸案につきそれぞれ適正價格を指定發表した

江原道 内地產菓子の販賣價格指定▲燒酎の販賣價格指定▲菓子の販賣價格指定▲靴類の販賣價格改正

咸鏡北道 醬油の販賣價格指定▲朝鮮酒の販賣價格指定▲咸北產木炭の販賣價格指定▲牛馬車による運搬賃指定

咸鏡南道 豆腐の販賣價格改正▲牛、豚肉の販賣價格改正

苗代早期移植

【定州】大田面苗代水利組合では、昨年の旱魃に鑑み本年も特に苗代早期移植を奨勵し二十三日から給水をはじめ挿秧に着手、六月五日頃までに移植を完了せしめる計畫であるが、同組合區域内は斯く短期間に電氣的移植をなすため毎年他地方より多數の出稼ぎ農夫を雇ひ入れることが出來、本年も期間内に多數の出稼農民を歡迎してゐる

咸興の自働式電話 愈よ六月一日から開通

【咸興】すでに機械の据付も終り、準備萬端を整へた咸興の自働式電話は十一萬府民待望の裡にいよいよ六月一日から通話を開始することとなつた、思へば長い年月、咸興の發展と共に生きて來た懐しい"モシモシ"は五月卅一日を以て府内からその姿を消すのである

"力強い警民一致の進軍"
三橋警務局長の鴨綠江視察談

【新義州】平北を視察した三橋警務局長は去る廿一日朝滿浦線で平北入りし楚山、碧潼、北鎭、大楡洞、雲山、水豐ダム等を視察したのち廿三日午後五時ごろ來新義州道廳に入り一泊の上、廿四日道廳で高知事以下各首腦部と要談を遂げたが、午前十時知事室で局長は左の如く語つた

「鴨綠江沿岸の平北はかねて前回視察したことがあるが、中部地帶を見たのは今回がはじめてだ、その驚異的な發展飛躍は重要資源の開發生產を要請する現時局下においてまさに頼もしい限りであつた、特に雲山など產金業者の增產熱も旺盛だつたがこれと協力一致した警察官の働きも見逃すわけにはゆかなかつた、また冠水地帶でも地元住民の新しい熱と希望にもえる建設の意慾を見ることが出來たが、これにも警察官のたゆまざる努力と指導が注がれてゐたのでまづく意を強くした、水豐ダムでも警民一致となつて完成に邁進してゐるのを見て今更の如くみんなに對し感謝の念を起したものだ、これからの警察官、即ち紀元二千六百一年からの警察官は從來の狹い範圍から更に歩を進めて眞に民衆と一體となることにあると思ふ、既に明記の通りこれを實行してゐる國境警察官には無用の字句だらうが今後なほ一層新時代の警察官

沖で拾つた大鯨
腐つても千五百圓

【清津】時局の脚光を浴びて廢物利用の聲は既に實行の域に達し着々その實が擧げられてゐるときこれはまた半分腐敗しかけた長さ四間餘の大鯨が見事廢物利用のお蔭でまりで一金一千五百圓也の鯨油に化けたといふ時局秘朗報―

去る十九日午後のこと、折柄羅津から清津に向け航行中の羅津府新町一二百大鮮丸（一〇トン）船長柳光秋君が洛山沖東南海上を浮きつ沈みしてゐる怪物のあるを發見、船を近づけて見ると何んと北鮮の海ではめつたに見ることの出來ない長さ四間餘胴廻り二間の大土鯨であることが判明したので直ちに停船、ロープでしかと船尾に結びつけ清津まで曳航、

かくと清津署に屆出たが何しろこの土鯨みつかつてから二週間餘も經過してゐるので臭氣鼻をつくといふ有樣なので、清津署でも臭い物には蓋をしろといふわけでもあるまいが拾得物として取扱はず漁獲物としての粋な（？）お裁きで柳君に渡下げとなつた、その後このの臭氣紛々たる土鯨は吉田水產試驗場長をはじめその筋の權威者達の檢視の結果先づ清津漁業組合の糶に出すことに衆議一決糶の結果なんとこの墨持ならぬそして常日頃であれば見向きもされない鯨が大枚一千五百圓也でチヨンとなり直ちに解體、鯨油增產の一端としてそのお役目を果すことゝなつた

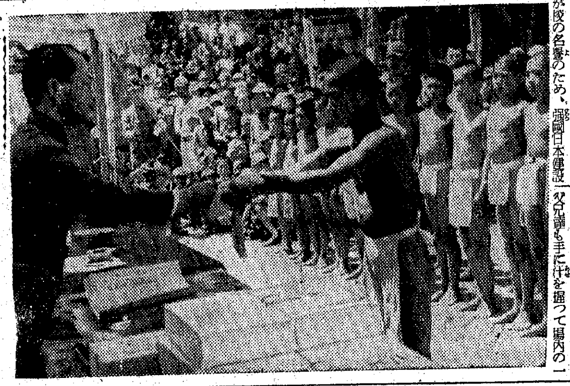

眞摯敢闘の豆力士
慶北初の中初等學校相撲大會

【大邱】銃後學徒の身體を鍛錬し強國日本の誇りに資せんとする慶尚北道教育會主催の第一回道内中初等學校生徒相撲大會は廿五日午前八時半から新築した大邱府内東雲町公設運動場で華々しく行はれた、晴れの大會に參加の學校は初等科卅三校、高等科四校、中等學校六校で大會に入る前先づ一同はそれぞれ引率の教員を先頭に場内に整列

開會の辭（野口審判長）▲國旗掲揚▲君が代奉唱▲宮城遙拜▲默禱▲會長挨拶（高橋教育會長）▲審判長注意▲敬禮

について初等科慶山郡神設國對金泉組から試合に移つたが、約五百名近い豆力士らは、道教育會の劃期的事業によるけふの大會を目ざして數ケ月の間猛練習をつゞけて得た自慢の力技を遺憾なく發揮、わが校の名譽のため、強國日本建設のためまはし姿も勇ましくそれぞれ威勢よく指定の控所に待機するこの日前日來の雨空晴れて初夏の日は燦々とさし加ふるに日曜のこととて各學校の應援團と見物人は早朝から押し寄せて場内のスタンドを埋めて人山を築き各郡部からもわざわざ我子の應援に來邱した父兄達も手に汗を握つて場内の一部を占めてゐたが特に高橋教育會長（知事）をはじめ山本內務部長、島山警察部長等をはじめ官民、白衣の勇士の姿も見え熱心に豆力士の眞摯敢鬪に見入つてゐた、勝負は初等科、高等科、中等學校の順でリーグ戰を以つて行はれ高點決勝戰を行ひ午後五時終了したが、その結果、初等學校は金泉郡合松公立國民學校、高等科は大邱公立國民學校、中等學校は大邱公立中學校がそれぞれ優勝した、なほ個人試合は

【初等科】第一組池本準錫（漆谷郡東明）第二組新始世煥（金泉郡合松）第三組大木駿燮（同）▲高等科 大泉謙治（大邱）▲中等學校太田十一（大中）の各選手が優勝した【寫眞＝教育會長賞の日本刀を受ける初等科優勝の金泉郡合松校選手】

愛國班に活
咸興府聯の案

【咸興】府聯盟機構の整備と、指導網の充實により、府内各聯盟員の時局認識はやうやく認められ非常時乘切りの總力體制を着々と整備してゐるが、なほこれが愛國班員の強力なる結束を強化促進、一人の落伍者をも出さず相扶け相勵まして實踐街道を邁進しようと今般府聯盟では下部組織の運營に高度な自治性を賦與、所期の目的達成を期することになつた、即ち比較的文化の進んだ愛國班と然らざる地區の愛國班とこれを二種に分け、前者の場合、愛國班の運營には勿論班長がこの要衝に當るべきも、さらに全班員をして輪番的に指導事項に實踐躬行の責任を負はせ、班員全員の共同責務とするもので後者の比較的文化程度が低い愛國班においては班員全員を世話役となさず、班員中世故に長ぜる者數名を選拔し班長と共にこれを以て班運營の中心指導力となし從來しばしば見受けられた"長まかせ"といつた弊習を一掃して國班に新しい"活"を入れようとするものである

活氣づく延坪島
グチ漁、今が最盛期

【海州】半島西海唯一の漁場延坪島近海における石首魚の漁撈は昨今最盛期に入つてゐるが、この漁期は五月上旬頃から六月中旬頃まで約四十日間延坪島を初場所として龍湖島、釜浦等の順で北進して水揚高三百萬圓を突破する豪勢である、なほ本年は漁期當初から好天氣續き水溫、潮流頗る順調にして漁撈の前觸れ非常によく、この調子で行けば近年稀有の豐漁を豫想されており、需要增強の見透しとともに値段の好調に惠まれた漁撈者及び關係者は大に活氣づいて明日の豐漁を期待してゐる

釜鐵軍再勝
都市對抗野球 南鮮代表決定

【釜山】全國都市對抗野球朝鮮豫選大會に出場の南鮮代表を決定する全大邱對釜山鐵道の定期戰は釜鐵一勝のあとを受けて廿五日午後三時半から釜山府大新町公設球場で釜鐵軍先攻により開始、接戰の結果、左のスコアーで釜鐵軍再勝し南鮮代表に推薦されることに決定した

釜鐵（先）	0	1	3	0	0	0	0	0	0	4
全大邱	0	1	0	0	0	1	0	0	0	2

馬公、鐵道自殺

【大邱】主人の醜い鞭先を恐れて遂に線路の露と消えた哀れな馬君の自殺事件…廿三日朝府内新川洞鑛業所有の馬（五つ）が何事からか主人に怒られ遂に酷い鞭の洗禮を受けたがあまりの痛さに堪へかねてか逃げ出して折から驀進中の北行列車に飛び込み無殘の轢死を遂げた

今年こそ温い冬
七萬俵も剩る咸南の木炭

【咸興】毎年、冬ともなれば常に"炭なしの悲哀"が深刻となる、わけても、寒い北鮮地方にとつて"炭なしの悲哀"ほど痛いものはない、では、今冬は、どうであらうか、果して成算ありや、と道當局の需給計畫を窺つて見る道山林課の調査によれば昨冬十二月末現在の木炭在庫量が五萬二千七百二俵に及びこれに今年度の生產見込量八十四萬八千四百九十九俵を加へると都合九十萬一千二百一俵の木炭があるわけ！それに一方今年度における需要量を豫想して見ればざつと八十三萬一千四十八俵とされ、七萬百五十三俵の剩餘木炭が浮んでくる、これが果して誤算なく進めば今冬こそ"温い冬"を道民たちに送れるものと期待され、七萬俵だけは、ちよいと他道へお貸しも差支へないといふもの

たる使命に立脚して東亞新秩序建設の一翼となりひたすら職域奉公の一途に進んでもらひたいのである」

前田氏重なる美擧

【江西】龍岡郡金谷面牛登里雅田和佐久氏は國民總力牛登里北部落聯盟理事長として今春國民總力金谷面聯盟に愛國班旗及び回覽板代として多額を寄附したが、今度又も同聯盟常會集會場の設備費として金百六十圓を寄附した

大いに努力する
山本府尹、着任第一聲

【大邱】山本新府尹は廿五日午後六時十七分着列車で家族同伴着任官民國防婦人會、愛國女子會等多數の出迎へをうけ直ちに大邱神社參拜後官舍に入つたが、着任第一聲を左の如く語る

南鮮の雄都として農道慶北の中樞を承つて古くから發展してゐた都市であるが歴代の前任者と地元各位の盡力によつて最近は更に諸工業方面に大飛躍をなしてゐるさうで、私も今回その任を受けた以上、杉山前府尹の後を繼承して大いに努力したいと覺悟してゐる、何分よろしく頼む【寫眞＝山本大邱府尹】

白衣の天使へ

大陸の野に輝く戰果を收める皇軍將兵の母ともなり姉ともなつて日夜看とりする"聖戰に咲く大和撫子"――白衣の天使の御苦勞に對してせめては慰問の一部にでもと黄海道沙里院高女四年生から京城南山町日赤朝鮮本部へ左記手紙に金十圓を添へて送つて來た、なほ同本部ではこの高女生の厚意に對し書籍「十字旗」「母の從軍」を贈り深く感謝すると共に現地戰線陸軍病院の手續をとつた（手紙は原文のまゝ）

御國の爲に御負傷なされた皇軍將士の皆樣の御手足となつて日夜看護にいそしまれて居られる白衣の天使の皆樣御元氣でゐらつしやいますか、毎日本當に御苦勞樣で御座います、さぞかし御疲れの事でせう、私共一同は心から厚く御禮申上げます、この度本校で女子青年團幹部結成式があり團員の方二百數十名が五日間宿泊されました、私達四年生が炊事をさせて頂きました御禮として金拾圓を下さいました、結果白衣の天使に御慰問として差上げる事が適當と協議の上、御慰問の一部にでもと思ひ御送り致します、僅かでは御座いますが御納め下さいませ（以下略）

釜山通過團體（27日）（28日）

【廿七日】禮山農林學校五十名朝航便で上陸▲東京府行啓會鮮滿視察團四十名同▲福島縣日日新聞社主催女子滿鮮視察團四十八名同▲平壤南中學校五十八名夕航便で上陸▲平壤西門高等女學校第一班六十八名夕航便で內地へ

【廿八日】平壤第三中學校第二班九十四名朝航便で上陸▲大田公立職業學校七十五名夕航便で上陸▲光州高女第一班百名同▲光成中學校第二班六十名夕航便で內地へ

別府淋藥

淋菌殲滅の短期治療法!!

強力ペップリン錠

價 合用 三圓、徳用五圓、四十圓

本舗 岩里天然堂

銃後明朗讀物雜誌六月號

第一讀物

特別長篇 富と賤の鐵 大林清

爆笑小說 天眞爛漫記 川原久仁於

定價五十錢 東京・女界社發行

南方進出と米國 白鳥敏夫

防諜小說 重慶からの使者 北町一郎

傳記物語 永野修身大將 廣野道太郎

大陸小說 女胡賊十七 南澤

明治小說 手風琴 堀江林之助

人情小說 戰ふ劇團 村松駿吉

更生秘話 更生の春 京鳥稔

諷刺小說 求道綺談 南達

時代小說 波濤は叫ぶ 秋永芳郎

實話 双葉山立志傳 米國海軍氣質

京の名藥

登錄商標 井上目藥

確かによく効く いのちへめぐすり

類似品アリマス 正本家 京都 井上清七製

朝鮮代表の大活躍を見よ

第八回全國青年雄辯選手權大會實況

…爆發する人氣、奔騰する熱血、大感激!! 滿場熱狂 興亞青年魂の雄叫び

…各地方長官推薦の吾が青年選手五十餘名が渾身の熱情をぶちまけて、興亞日本青年の信念を語り、興亞青年の意氣と熱を高らかに放揚した。

…各府縣選り抜きの代表選手が、郷土の誇を一身に擔つて、壇上に鎬を削る壯觀!! 各選手の熱辯快辯ぶりは如何?…本縣代表は見事入賞した。しからばその實況は? その大會の實況をさながら會場にあつて傍聽する如く、詳細に描寫せる大讀物。

一等	埼玉縣代表	中山大藏君
二等	茨城縣代表	中島喜代治君
三等	栃木縣代表	鈴木隆七君
四等	滿洲國代表	奧山政藏君
五等	青森縣代表	佐藤ミワ君
優秀	横濱市代表	加藤辰夫君
同	山口縣代表	山田臣君
同	熊本縣代表	吉本義久君
同	朝鮮代表	永田健次君
同	山梨縣代表	渡邊ぬい子君
同	樺太代表	奧村秀雄君
同	德島縣代表	玉田幾太君
同	山形縣代表	丸山八一君
同	新潟縣代表	安部啓一君
同	東京府代表	榎戶茂助君

右の大活躍情況を始め審査委員長講評、來賓の感想、右入賞者の感想、傍聽記等々大會の實況目前に見るが如し。

「雄辯」六月號に發表 お早く御覽下さい

雄辯六月號―定價七十錢

當選御禮

平安北道會議員 金杉鳳竹

義州郡

當選御禮

平安北道會議員 山田光一

（舊名 崔光德）龜城郡

當選御禮

咸鏡南道會議員 長津郡 安川義光

當選御禮

今回全羅北道會議員選擧に際し不肖當選の榮を得候事は全く有權者各位と社會一般の厚き御同情御支援の賜と深く感謝候茲に謹みて奉深謝候

高敞郡大山面栗村里 鄭世煥

公示催告

昭和十六年民申第一〇九八號

京城府南大門通五丁目五十七番地 申立人 キイ商店服部事紀

……

京城地方法院

公示催告

昭和拾六年民申第一〇七號

京城府黃金町二丁目六拾參番地 申立人 日本製粉株式會社

……

京城地方法院

ぢ 肛門科 入院設備 太田醫院

電話賣買は 富商會

カメラ 京城府本町 水野

手足腰 神經痛 ……

國民服 ……

京日案內

家族 ……

特別案內

事務員採用

小間物服飾品

アイスケーキ

女子事務員採用

社員採用

姓名在社

店員募集

丸善京城支店

洋裁と手藝 京城服裝女學院

代診入用 笠井醫院

住宅讓る

女中

美容

外務

金融

十六

借家

犬猫の病院

タイ

犬の病院

募集

貸家

金庫

百圓

高級

老春 (102)

川口松太郎（作）　伊勢良夫（畫）

開校（二）

和知教官は、歸港と人員とを照し合せて、

『明日到着一名、明後日到着の者三名で、あとの三人は入學しないものと思ひます』

『理由は……』

『許可通知に對して返信のない者は入學許可を取消します』

『到着の遅れた者はどうしたんだ。開校入學式に間に合はんといふのは、熱意が足らんぢやないか』

『それについては一つ一つ理由を具申した手紙がまゐつて居りますので、御覧を願ひたう存じます』

四人の入學者から四通の手紙が和知の手元まで届いてゐる。

明後日到着の分は北海道で半農半漁の生活をする開拓民希望者で出漁中に入學許可書が届いたらしく、父兄たちから遅延の申しわけを書き送つてをり、開校式當日より二日遅れるからお許しを願ひたいと書いてゐる。

『明日來る者はどう云ふのだ』

『それは、入學許可書の届いた時が警母の病中で看護する者がなく開校式に間に合はぬといふ手紙をよこしてをりますが、今朝は又電報で明日着くといふことを知らせて來たのです』

『場所は何處だね』

『群馬縣三石村とあります』

『……』

三石村！

何やら、どきとしながら、

『三石村！』

『ご存じなんですか』

『いや！』

あわてゝ首を振つて、

『名前は何といふのです』

『三石千市とあります』

『……』

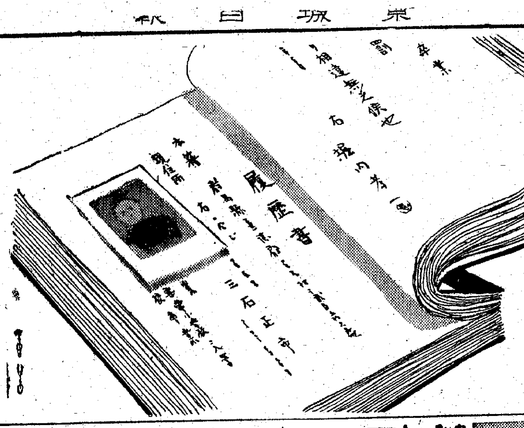

『十八歳で、中學を卒業して居ります』

『……』

群馬縣三石村で三石千市。

蒲田の顏がさつと曇つた。二十數年前の昔が胸の中を掠めなぐりにかすめて通つたのだ。

『指導官志望者中では最年少だと思ひます』

『その者の寫眞はありませんか』

『履歴書についてをります』

『ちよつとみせてくれ給へな』

『はあ』

新しい書類棚から、履歴書の綴り込みが取り出される。

『先生ご存じのお方ですか』

『いや、別に知り合ひぢやアないが、上州の三石村は、若い時分に通つたことがある』

『通つたたけでは、寫眞をごらんになつても仕方がないぢやありませんか』

『指導官志望で、最年少といふから、どんな少年かと思つて』

『此處にございます』

部厚な綴り込みの中頃に、中學の制服を着た少年の姿が可愛らしく寫し出されてゐる。手札型の小さな寫眞だが、顏の輪郭ははつきりとみられる。

『仲々可愛らしい顏をして居りますね』

『十八といふと中學も今年卒業ぢやないか』

『さうです。卒業と同時に、申込んだものと思ひます』

三石千市。群馬縣三石村。

村内で三石姓を名乗る者は、嚴長一家と外に三軒ばかりだが、小さな寫眞の何處やらには三石千枝子の面影がほんのりと浮び上つてみえるのだ。

銃後の便りを戰場へ
丸善アテナインキ　●30セン

登録商標　蜂メリヤス
蜂ワイシャツ
ネクタイ・カフスボタン
布帛製品・洋裝附屬品
大阪市東區南本町四　株式會社　中川商店

胃病
胃潰瘍や胃癌その他慢性胃腸病は、一日も早く根本的に養生せねばなりません
熊本縣球磨郡木上村　謝陽山　明覺寺
には胃の病に大變よく効く専門の家傳藥がありムネヤケ、胃痛其他一切の慢性胃腸病の方々はハガキに病状を詳しく書いて申込まれると、家傳藥の説明書と胃腸自宅養生法を親切にお知らせいたすとのことでございます。

神經痛
リウマチ・中風・胃腸　脊髄　ぢ疾　患者必讀！
「醫家の知らざる摩尼の偉効」附摩尼療法体驗報告集
本著は、いま前記の疾患に悩む人々に最も有効なる摩尼療法に關し、醫學博士小野田氏の序文を得て、多數體驗者の報告を併録したもので、一讀して光明を認められるであらう。病者は四六判五十頁、ハガキでスグ申込みあれ。（一部無代進呈）
大阪市西區御池橋電停西入（電話新町二四五五番）
日本療術新聞社出版部

時局ニ適應スル健全ナ情操教育
"音樂"
軍隊ラッパ・愛國ラッパ隊・ラッパ鼓隊
旋律鼓隊・ラッパスラブ・バンド・其他樂器・樂譜
中井ラッパ工場直賣
（カタログ進呈）郵税五錢要
大阪市南區日本橋筋四丁目五四
紅屋樂器店
電話戎三四八　振替大阪一〇四七二番

らい病
金で買はれぬ有益な説明書を無代進呈致します。
大阪市北區浪花町十四　鶴見哲山
治癩の特効藥…海山の人がよく救つて居ります、三十年間數多の病者を御救ひ申しました古傳來の秘藥です快癒せられました皆様より感謝の御知らせを戴いて居ります。此病に悩める方は直ぐ御申込み下さい。

毛がはえる

私は生れつき無毛性にて毛が薄いため折にふれ時にふれ誠に恥かしい又悲しい思ひを續けて參りました。何んとかして人並に毛を生やしたい一念から苦心七年の結果により今回不思議に毛の生へる専門のお藥を發見致しました。毛の薄い人やハゲの人、毛の無い人は今直ぐお手紙下さい。自宅で秘密に毛を生やした私の發見と體驗談を親展の書面でお知せ致します
大阪市浪速區元町五丁目　安藤文子

ぢの根を切る近道
ぢを治す特殊藥！！
"珍らしいキキメで益々評判"
"タメになる病理手當書進呈"
ぢには痔核、内外痔核、脱肛、内外痔瘻等色々の病名がある。何れもコジレルと一生半病人で暮さねばならぬ、手當と治療は一刻を爭ふ。
ぢ疾治療のコツ！
ぢの治療に最近多くの新藥賣藥新療法が發表されてゐるが、元來ぢは永い間毒素が體内に蓄積して起るものでぢの病巣は肛門深く木の根の様に喰ひ込んでゐるから病巣全部を切取る事は難しい、まして坐藥挿入藥では一時輕快になつても根本的に病根を絶つ譯にゆかぬのである
頑固ぢ疾を癒す特殊の力
私共は昔から茶處で有名な山城宇治の邊りに住んでゐてぢに効く専門藥の處方が極少量を秘藏されてゐるので代々當主が秘かに調劑して近隣や効めを聞いて遠方から訪ねてくる病者に施して居ました結果非常に効くので益々評判が高くなつて來た。處が昔のまゝの少量處藥では方今の交通機關の發達した今日折角の良藥も寶の持ち腐れ…となるので知人や専門醫家又は本藥で全快した人々のお奬めにより廣く發表することにしたのである。殊に本藥は前述の古い處方に加ふるに多數全快病者の體驗と最新學理を研究加味し體力新陳代謝を促し消化吸收が速いから今迄永々しく苦しんでゐる病者も、健康體に恢復すると云ふ力強い事實が同病者を救ふ偉大な力となつてゐる相當頑固病状の方でも僅少の服用で肛門深くの病巣を藥の淨化作用で體外に押出し、排便時の苦痛とぢ特有の臭氣ある病苦等忘れた様に亡くなつて了ふのである。
何んな種類のぢでも必ず滿足出來る効果を信じハガキで「郷里の御紹介」ご記し京都府綴喜郡草内村宮の前尻ノ玉茶問屋玉茶園分店宛御申込下さい、各種ぢ疾の病理手當の急所ご極意を綴つた病理解説書其入百頁の奬本を進呈します。
スグ申込！

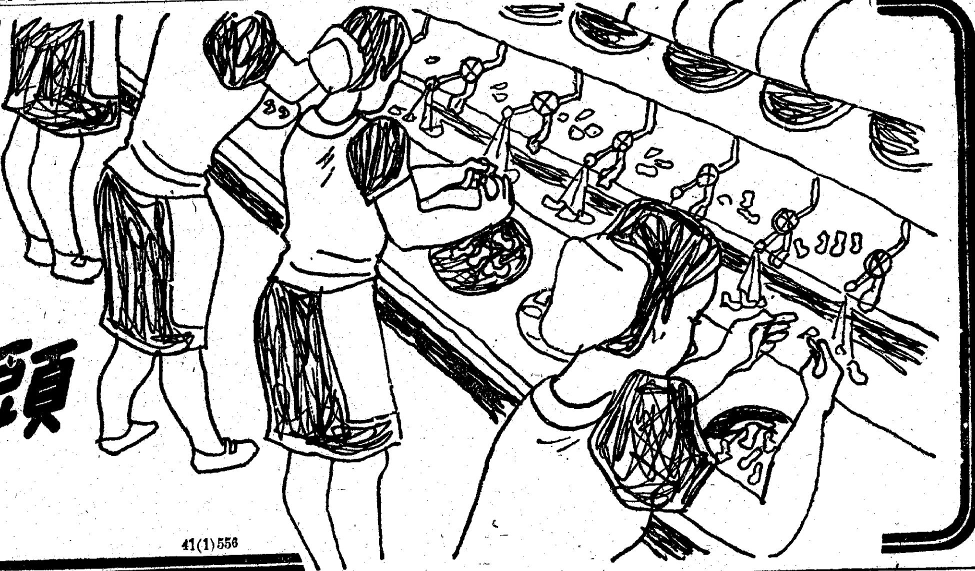
頭痛にソボリン
★過勞によつて起るめまひ・偏頭痛
★不眠による頭痛・頭重
★旅行その他人混み中でのめまひ等
こんな場合には、効き目が早くて然かも永續きする最新の頭痛藥ソボリンを服用下さい。
作用が強力です
ソボリンは藥物相乘作用を營む新成分により製せられたもので、その鎮痛鎮靜作用は強力迅速で、その上解熱作用があり極めて重寶です。
胃腸に障らぬ
ソボリンには頭痛藥の通有缺陷たる胃腸への障碍がありませんから廣く賞用されます。
効能　頭痛、頭重、めまひ　感冒、歯痛、神經痛　月經痛、腰痛、船車暈、結核性の發熱に
武田發賣品
製造發賣元　株式會社　武田長兵衛商店　大阪市東區道修町
關東代理店　株式會社　小西新兵衛商店　東京
41(1)556

正しき認識を！
純正化學療法劑
○醫界の定説
化濃菌に對する化學療法に二基ズルホンアミッド劑が卓効を有する事は既に醫界の定説なり。
○治療の重點
近時各種組成のズルホンアミッド劑が簇出してゐる際如何なる組成のズルホンアミッド劑を選定するかは治療上重大なる問題であると同時に其選定に當つては化學的純度高きものを採ることが治療の要諦であることを申すべきである。
○ポレオン「日染」
ポレオン「日染」は周到なる注意の下に精密なる技術と完備せる装置とを以て原料から製品へ一貫せる工程に依り完成せしめたる純正を誇る二基ズルホンアミッド劑である。
適應症　中耳炎　扁桃腺炎　蓄膿症、歯槽膿漏　其他各科化膿性疾患
護れ日本　洩らすな機密
品質を誇る「日染」醫藥
NISSEN
日染　ポレオン錠
製造發賣元　日本染料製造株式會社　大阪市此花區春日出町
一手販賣元　株式會社　紹潮商店　大阪市南區順慶町通二丁目
P—70

よい薫りの永く保つ！
東京　オリヂナル香水
オリヂナルクリーム
醫學、藥學、化學を綜合研究の結果創製した優良クリーム！
本品こそ皮膚に榮養を與へお肌の自然美健康美を發揮する近代化粧料です
・外函廢止！
物資節約の爲外函は廢しましたが品質は絶對に優良であります
本舗　株式會社　安藤井筒堂　東京市日本橋區水天宮前
公定價六十五錢

なぜ！單一ビタミンADや肝油よりよいか？
國家の研究機關が創製
從來のビタミンA・D劑、或は肝油劑が製劑後にビタミンが甚しく減損し、時には効力全く有るかなきかに至ることのあるは、ひとり我が國のみならず世界共通の悩みであつた。殊に肝油が…飽和脂肪酸により胃腸障碍を伴ふことにつき、農林省水産試驗場では國民體位向上の上に甚だ悲しむべき現状であるとの見地より、この難事業の研究に乘り出され、遂に完成されたのが本「エーデー」で、政府の支援により設立された國策會社たる水産化學工業株式會社が良心的技術によりその製造の任に當つてゐる。
ビタミン單位不變の特許
エーデーは、その原料の基本調査から開始された大規模のもので、即ち極洋産特殊の水棲動物の肝臟が高度のビタミンA・D・B₂その他諸榮養を貯有することを發見し、之を天然のまゝ、大規模な特許眞空装置にて乾燥、微粉化し、新發見の乳衣外三重の被膜を施して、單位を永年不變に確保した。
農林省水産試驗場創製
新發賣
エーデー A-D
肝油以上！三種の効果
エーデーは從來の肝油劑、B_2劑、肝臟劑の三つの効果を一劑の中に併有するものにして一眞に國民的高度榮養劑として推奬される。
胃腸を害せぬ甘美乳衣錠
虚弱者、胃腸衰弱者、幼兒重病者、姙産婦、老人、婦人等に適用し、容易に消化吸收せられ、噯氣、消化不良等なく、理想的である。
結核　虚弱　姙娠　食慾不振、貧血、骨格發育不全、腺病質、齒牙發育不全、榮養障碍、病後衰弱、産後回復
ビタミンDA＋B_2＋肝臟實質
新陳　代謝を調整し特に發育を促進、體内の解毒作用を司る他A・Dの過剰中毒を緩和し酒害毒害を防ぐに役立つ又姙産婦の榮養として大切である。
粘膜　を強化し、齲齒齒を改善し、齒牙の發育を助け、視力を匡正する肝油の貴重有効成分であり、殊に發育期の幼兒に必要缺くべからざる要素である
增血　に古來肝臟が用ひられて來たのはその中に含まれるヘモーゲンによるもので、その他アミノ酸、無機鹽類、酵素、催乳素等、多角的榮養に富む。
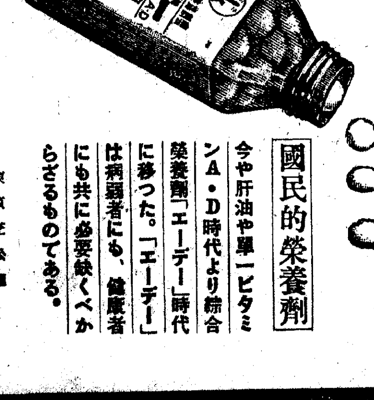
國民的榮養劑
今や肝油や單一ビタミンA・D時代より綜合榮養劑「エーデー」時代に移つた。「エーデー」は病弱者にも、健康者にも共に必要缺くべからざるものである。
發賣早々につき藥店に品切の節は一本にても本舗より直送す。
藥價　廉平　百錠　二圓三十錢
販賣元　東京芝公園　わかもと本舗　振替東京一七〇〇番
製造元　會社　水産化學工業株式會社

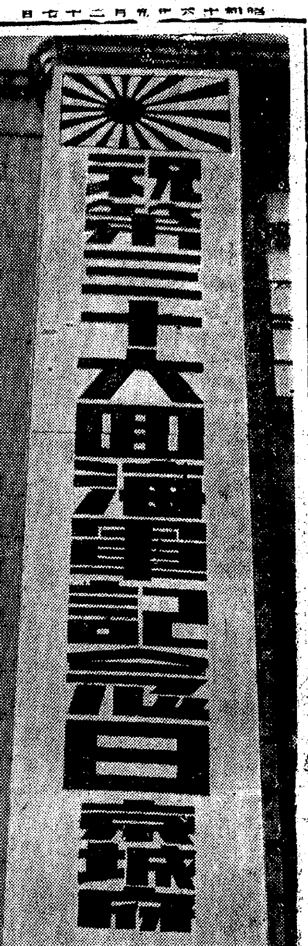

偲ぶ先人の偉勲

太平洋の黒潮睨んで

繰展げる『軍國繪巻』の数々

皇紀の怒りを孕んで太平洋の黒潮まさに怒濤を卷かんとするとき、我が國をして今日あらしめ、我が無敵艦隊の名を世界史に顯揚せしめた日本海大海戰の記念日——海軍記念日は巡り來つてこゝに早くも卅六回目のけふを迎へる、意義あるこの記念日を迎へて國民の感激と覺悟は愈よ大きく、太平洋の危機を前にます〳〵高調し、凝集し國を擧げてこの海戰を記念する奉祝一色に塗りつぶされたが、この日京城でも各行事は街を埋めて海軍記念日の一大繪巻が展開せんとしてゐる、けふ行はれる街の意義ある記念行事を拾つてみると

一、午前八時朝鮮神宮奉賛殿で記念式典奉行、總力聯盟關係各幹部役員、各婦人會員等一千餘名參列

一、午後一時半から京城府民館で海軍協會京畿道支部總會式

一、午前七時五十分から九時半まで朝鮮航空事業社飛行機三機による『祝海軍記念日』の吹流しをつけた奉祝飛行並に奉祝ビラ撒布

一、午後三時から京城府民館で黒木海軍大佐の記念講演會

一、午後七時から同府民館で杉野中佐の記念講演會並に映畫上映その他各學校、官廳、銀行、會社、工場等でもそれ〴〵講演會を行ふ【寫眞＝府廳の大垂幕】

陸戰隊の街頭行進

帝都海軍記念日の催し

【東京電話】今日を迎へる海軍記念日、皇國の興廢を賭して捷ち得た卅六年前の感激も新に廿七日の全日本は海軍一色に包まれて揺ぎなき海の護りへの感謝を捧げ更に波騰く將來への覺悟と決意を示す譯だが、此日帝都では午前九時卅分横須賀鎭守府から派遣の陸戰隊九百四十一名の大部隊が軍樂隊を先頭に東京驛前から堂々行進を起し宮城を遙拜ののち靖國神社に參拜、それより市中大行進に移り九段下、神田町、日本橋、京橋、銀座と市民の歡呼を浴びつゝ行進する この他講演、映畫、音樂會等凡ゆる催物は海軍色豊な多彩なプログラムをもつて展開され、又全國一齊に海軍病院の傷病將兵の慰問、海軍墓地の清掃を行ひ意義ざる感謝の一日が送られる

東大門署の春季射撃會

京城東大門署では廿五日午前五時から龍山射擊場で春季射擊會を開催、服部署長以下署員一同士氣を鼓舞し好成績裡に午後二時終つた

紙芝居の筋書を懸賞募集

【東京電話】簡易保險や郵便年金に對する國民の理解を深め國民貯蓄獎勵に資するため遞信省では今度紙芝居を作ることにした、その效果を折込んだ紙芝居の脚書を懸賞募集することになつた その内容は簡易保險、郵便年金に關するもので廿場面程度の紙芝居になるやうな大衆向きな面白いもので遞信省簡易保險局企畫課宛に八月卅一日までに送ること 審査は遞信省簡易保險局及び日本教育紙芝居協會が當り、十一月初旬發表される、賞金は一等一名三百圓、二等二名百圓、三等五名三十圓

ナチス黨婦人大會延期

三女史旅程を變更皇軍慰問

【東京電話】ベルリンで開かれるナチス黨婦人大會に出席のため日本側代表井上秀子、力石雄乃、大[illegible]さく子の三女史は去る廿一日渡歐の途についたが一行が滿洲里に到着した廿五日午後東京のドイツ大使館にドイツ本國から六月十日に開く筈のナチス黨婦人大會は都合により來る十月に延期した旨入電があつたので愛國婦人會では直ちに滿洲にある一行にこの旨を打電した 從つて三女史は旅程を變更、北滿まで旅したのを機會に北滿警

光榮の四百名

扶餘"汗の奉仕"に選拔

崇高な内鮮一體の至誠を扶餘神宮へ御造營勤勞奉仕の聖なる鍬に捧げたいと國民總力京城府聯盟には希望者が雪崩れをうつて殺到、府内の一般聯盟申込みだけでも五千聯盟一千四百名に達してゐる、現地へ交渉の結果が僅かに四百名の收容勤勞が決つたので、廿六日府内聯盟ではそれ〴〵各聯盟に適當な振分け方を通知した

愛息の一周忌に國防献金

京城三坂通二九九高田眞次郎氏は、廿六日朝龍山憲兵隊を訪れ二百圓を陸海軍へそれ〴〵國防献金する旨申し出た、これは高田氏の長男宏三君(二)が昨年のこの日[illegible]を前に病歿したのを殘念に思ひ誠心こめた献金をしたもので係官を感激させてゐる

初日は案外閑散

急設電話の受付開始

昭和十六年度電話急設開通申請は昨廿六日から受付を開始したが本年は特に時局用とのみ極度の制限を行つて不要不急の電話は一切これを受付けない方針をもつて進んできたので果せるかな初日の申込みは僅か百名に過ぎないといふ有様であつた、毎年電話の申込は朝から出掛けて長蛇の列に加はり漸くも半日は待たされるといふのが定石であつたが、今年は制限規則が覿面に利いて電話局受付もヒッソリ閑としてゐた 昨年の第一日に比べると千四百八十名に對して百名で異常な減少ぶり、併し電話局では廿一日から申請書用紙を千五百枚出してゐるから日を逐ふに從つてボツ〴〵申込者が增加するものとみてゐるが大體に於て第一日の申請書を覗くとまさしく時局上必要缺くべからざるものばかりで萬一を狙つた不急のものは見當らなかつた【寫眞＝受付風景】

赤誠の海軍機

全鮮洋服業者が献納

全鮮洋服商工業者四千三百人を打つて一丸とする同組合では時局の重大性に鑑み業者を三十九段階に分け、最低一圓より最高百圓までの醵出金を集め國民齊しく感謝の裡に迎へる海軍記念日の廿七日午前九時南山町の海軍武官府を訪れ海軍機の献納を正式に願ひ出ることに決め、全組合員の海軍への赤誠を披瀝することになつた

下村森兩博士の講演會

京城黄金町一丁目生命保險會館協會では貴族院議員、法博下村宏氏東大總長前經濟學部長法博森莊三郎氏の入京を機會に兩氏を講師として來る六月二日府民館で時局講演會を行ふ

貧者の萬燈

なんと眞鍮食器五千四百個

平南の山奥から献納

【平壤電話】平安南道寧遠郡は人も通はぬ僻陬の山奥だが同郡では何か時局に鑑みお國のために御奉公したいといふ誠心から、郡内各部落と協力して日常使ふ眞鍮食器を集めも集めたり何と五千四百二十個も集めてこの程平壤兵器補給廠へ献納して來た、同廠ではこんな山奥にも時局認識がかほどまでに滲透してゐるかと痛く感激し直ちにこれを上級官廳へ取次ぎの手續きを進めてゐる

[illegible]傳の皇軍慰問を行ひノモンハン戰に散つた勇士の靈を弔つて一周忌國の上九月に改めて渡滿することになる模様である

結婚費を節約献金

京城新堂町市野澤、京城本町二城崎商家では二十七日結婚式に當り諸披露費を節約して二十六日朝鮮軍愛國部、國防献金部會にそれ〴〵金二百圓を寄附、献金すべく本社に寄託した

文展の無鑑査出品者

今年新に決定

【東京電話】文部省ではこゝ數年間文展の無鑑査出品者指名をしなかつたがこのためこれまでの無鑑査との間に不均衡を來すこととなるので、今年は新に無鑑査出品者を決定、第一部十一名、第二部五十四名、第三部七十六名、第四部四十一名、合計百七十九名を無鑑査に加へ總計これまでの無鑑査者五百八十五名に加へて總計七百六十四名の無鑑査者を數へるに至つた この結果とこれら多數の無鑑査者が文展に一度に出品する時は新人進出の妨げとなるので今後無鑑査者は隔年交互に招待されない年に出品する場合は鑑査を受けるとし、各部イロハに無鑑査を別け今年第四回展文には寄贈數號のものが招待者といふことになつた

前線の白衣の天使へ慰問金

前線に咲く大和撫子へ——と白衣の天使に捧げる熱意をこめて廿六日黄海道沙里院高等女學校四年生一同は金十圓を同封した手紙を添へ京城南山町日赤朝鮮本部へ送つてきたが、之は同校で女子青年團赤十字部結成式があげられた際五日間の炊出しを行つて得た謝禮金をそつくり慰問金に差出したもので、この乙女の眞心に日赤本部では感激してゐる

時局色たつぷり

改訂された初等唱歌教科書

五、六年生用出來上る

國民學校で使用する初等唱歌教科書の改訂について學務局編輯課では新學期から兒童に使用させるため編纂を急いでゐたが、この程五、六年用の二つだけが出來上り二十三日中に兒童達の手に届くことになつた 今度改訂されたのは今までのものに五年用の新作六種が加へられ「護れ大空」「湯子江」「山内大尉の母」など、六年用には「空の勇士」「朝鮮鐵道唱歌」・「金剛山」「北滿の野」などと之も六種が加へられてどちらも時局色が多分に盛られてゐるほか音譜も全部二部合唱となつて居り國民學校唱歌教本の狙ひどころである體鍛的、本格的といふ點に先鞭をつけたもので唱歌の本としては最も新しい立派なものが出來上つた譯である なほ三年以下の本も續いて編纂されることになつてゐる

違反者は斷乎嚴罰

京畿道で初の規格取締

商品の價格表示は比較的正確に行はれてゐるが規格といふ點になるとどれが一級品で、どれが二級品であるかといふ判斷が買手には一寸つきかねる、そこで商道を無視して一級品に吊上げたり、寸法銘柄を誤魔化したりするものが最近續出してゐる傾向にあるので京畿道では價格表示取締について初めての試みである

規格 表示の取締を廿七、八日の兩日に亘つて道内一齊に實施、不正業者の掃蕩に乘り出すことになつた 今回の取締りの對象となるものは第一日の廿七日がアルミニューム製品、朝鮮靴下、同冬物小學生服、同中學生服の四種でアルミニューム製品には品名、內容を、靴下には規格番號を

學生 服には寸法が正しく表示されてゐるかどうかを調査し、第二日の廿八日は菓子類の品種、等級、鷄卵の品種、銘柄木炭の炭種、銘柄、重量、革靴の届分等級などを詳細に表示させることになつたが、この取締に際して違反者があつた場合は暴利行爲取締規則第三條の規定に基いて斷乎拘留或は科料處分に附し行商道の確立を期することになつた

愛國軍用献納機

慶北棉花第一號

あす晴れの命名式

慶北棉花業組合員の赤誠によつて實を結んだ愛國軍用献納機はこの程出來上つたので、愈よ廿八日午前十時から大邱飛行場で愛國五九五號慶北棉花第一號の晴れの命名式を盛大に擧行、朝鮮軍からは中村軍司令官が臨席する なほ慶北道内棉花業者では引續き第二號、第三號も献納するため特に慶北棉花第一號としたもので このあふれる熱誠に軍部では いたく感激してゐる

鮮鐵グライダー命名式

鮮鐵從業員の空への認識を鼓吹するためグライダー鮮鐵第一號、第二號の二機を新造した鮮鐵では廿七日午後四時卅分から漢江河畔中ノ島で山田局長臨席の下に盛大な命名奉告式を擧行する

滿洲開拓青少年義勇軍近く入殖

滿洲開拓の雄々しき使命を擔ふ青少年義勇軍七百五十名は廿八日釜山上陸午後八時釜山發臨時列車で北行、翌廿九日[illegible]

想へ！海の"この一戰"

語る人　飯田中將　④

乘組員の腕は十分鍛へ上げた、この腕は十二分の教育をうけたのである この腕でもつてあの悪いところにゐるロシヤ人が懸軍萬里、遙々つて乘り切つて來るのを叩き潰してやるのだ、とにかく叩いて〳〵叩き潰してさへやればそれでよいのだといつたやうに誰も皆戰爭に勝つとか、負けるとかいふことを考へてゐるものは一人もなかつた、萬一吾々の目をかすめてウラジオにでも入られたらそれこそ大變だ 一體二ケ月間猛訓練をしたこの腕はどうするのだといふ——これがその時の全員の肚で、これがまた勝つた原因の一つでもある

士氣といふものは實に恐しいもので、十二分以上の力を發揮するのは人間の氣分である、その氣分の一つの例を述べると、この戰には非常に天佑神助とも見るべきことが多く、その一つは五月廿三日の朝のことであつた長崎沖まで見張りに出てゐた船からの報告に"敵艦見ゆ"といふのがあつた、そこで全員總立ちとなつて「そら來た、來て見ろ叩き潰してやるぞ」といふので對馬海峽まで出掛けて見ると先程の電信は間違ひであるといふことが判つたので、その時全員がつかりするのせんのつて見る目も氣の毒なほどがつかりして了つたが、しかしこの廿三、四、五、六日とのあたりが一番危ないだらうといふので全艦隊は鎭海灣の入口に碇泊し、中には入らず三笠だけ大本營の連絡上灣の中に入つて待機してゐたのである、ところがこの誤電が來たために我々の戰鬪を非常に有利なものとし、廿七日の"敵艦見ゆ"の報に接した時には何等混雜するところなくちやんと準備は出來てゐて乘組員は恰度運動會にでも出掛けるやうな氣分であつた、さうして乘組員をなほも喜ばせたことは"敵艦見ゆ地點二〇三"とあつたことで、この二〇三に接した時には戰は既に勝つたやうな氣分になつてしまつた、なぜかといふと二〇三といふのは、海軍にとつては、非常にお馴染となつてゐる例の二百三高地と一緒であるからで、この氣分が非常に戰の結果にも影響して來たわけである

いま一つの實例を述べると、廿七日までは毎日々々演習してゐたわけであるが、彈をうつてもこれは實彈ではなく演習彈であるからこれでは本當の戰爭氣分が出ないといふところから、鎭海灣の中に吹島といふ島があつたので、その吹島に向つて實彈射擊をはじめ、乘組員を全部甲板の上に出してその射擊を見せ「どうだ、日本の彈は恐ろしいだらう、彈もこんなによく命中するが、命中すれば、あんなに艦まで碎けるではないか」と[illegible]いつて見物させながらどん〳〵射擊したものだからその吹島は瞬く間に艦隊の交る〴〵擊つ彈のために吹き飛んでしまつて、今はそんな島などはなくなつてゐる、この意氣が戰爭に勝つた大きな原因でもある

【寫眞＝[illegible]中の我が艦隊】

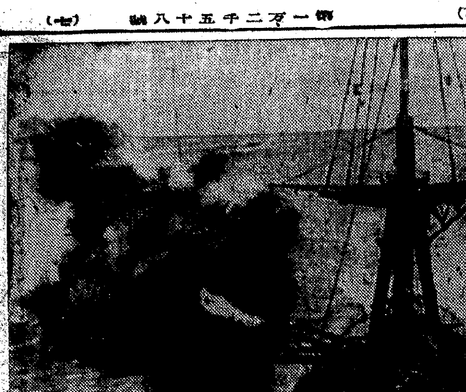

戰には必勝の信念

確かにある天佑神助

それからいま一つは一人の水兵で、これは身體もよく、頭もよく、いろ〳〵と役に立つ水兵であつたが、その水兵は彈込めが仕事であつたところから或る日慰問袋の中から天照皇大神宮のお守りが三枚出て來たので、それをどうするかと見てゐると、一枚は自分の鉢卷の中に入れ、一枚は砲身に貼りつけ、他の一枚は一番最初にうつべき砲彈のお尻に貼りつけてしまつたが、これといふのも腕は永い間の訓練によつて十二分に自信が出來てゐるので、これ以上はどうして[illegible]つて、この一事を見ても當時の[illegible]

兵隊の氣分が分るのである、こんな氣分であるから敵艦を發見するに見ても少しも慌てゝゐない、中には車座になつてちやんけんをしてゐる兵隊さへあるので「一體何をしてゐるか」と聞くと「どの船から沈めようか、その船をちやんけんで決めてゐるのだ」といふから落付いたものだ、だからこゝにも戰爭に勝つ原因はあるのである、しかもこれらのことは戰端を開始する十三分前の模樣であるから、全く驚かざるを得ない

なほいま一つ述べて置かなければならぬことは、敵艦ウラルのことであるが、このウラルにはドイツ式の強力な無線電信をもつてゐるといふことがイギリスからの情報で分つてゐる、當時における日本の無電など實に幼稚なもので、このウラルから電信でも出されて來るのでは[illegible]の不[illegible]である[illegible]對する策などいろ〳〵と準備してゐたが、不思議なことにこのウラル先生、うんともすんともいはない、であるから敵艦の兩側にまで行つて、その行動を一々監視してゐる我が艦艇からの電信は皆よく通れる、こんな嬉しいことはないが、これも一つの天佑である、さうして海戰後ウラルは午後三時頃、日本の海軍に擊たれて對馬海峽で沈沒してゐるが、沈むまで一つも無電を利用してゐない、その原因についてはよく判明しないけれども多分ウラルの無線電信は[illegible]の電、[illegible]方面で打つても、日本まで届くので敵艦の動きを[illegible]ために一切使つてはならぬといふことをいひつけられてゐたためかも知れない、しかしこのことが日本にとつては天佑の一つとなつて現れたのであるが[illegible]

物凄い喊聲

お相撲さん達の『軍事訓練』

【東京電話】敗戰十五日の夏場所を終つてほつと一息つく間もない二十六日の朝まだき、どん〳〵と地響きするやうな軍靴の音がひつそり閑とした本所、本高國民學校々庭に響き渡つた、これは去る二日發會式を擧げた在郷軍人大日本相撲協會分會初の未教育補充兵の軍事訓練第一日で午前七時同校校庭に集合した約百餘名のお相撲さん達は君が代奉唱、宮城遙拜ののち、同分會長藤島親方第十九期山が直ちに各個教練に移つた 元巴潟玉垣、元源氏山の錦島兩親方、中耳炎を押して參加の東の關脇肥州山、本場所勝越しめて中途休場した旭川、雙葉を破つた殊勳の櫻錦、三十七貫の巨體の豊島洋、大邱山、笠川ら錚々内六力士をはじめ何れも敗戰十五日の疲勞も物ともせずけふは東西仲好く凛々しき在郷軍人に身を固め戰鬪帽、軍靴姿も凛々たるいでたちで[illegible]の懸命の號令一下方向轉換、分列行進などに稚なところを示し練に移つたが突擊演習に至つては文字通り巨人軍が[illegible]やうな喊聲をあげて殺到する樣は凄まじい限りだ 本年受驗して甲種第一、第二乙種になつたお相撲さん百餘名も見學してゐたが、その中で不幸第二乙になつた十兩の花形[illegible]は「僕も早く兵隊さんになつて支那兵をやつゝけたいなあ」と喉を鳴らす、かくして午後五時丸一日の猛訓練は引續き二十七、廿八兩日も行はれる

國防献金

京城[illegible]高女後援會では[illegible]音樂會を開催して得た金百圓を廿六日京城本町署を通し國防献金した

話題特急

☆……双葉山、男女川に今場所の優勝で新に横綱の榮譽をかち得た羽黒山をはじめ東西七百餘名の關取を迎へて東京大相撲"京城場所"は六月十七日から六日間訓練院跡府民會場に華々しく開幕する

☆……何しろ東西全力士の來場は今回がはじめてのことで早くも街の人氣は沸きに沸いてゐるがさてこのお相撲さんたちの世界にも新體制の波はきびしい

☆……何時もだつたら内幕力士の絢爛たる化粧廻しが百貨店や本町筋の商店のショーウインドに飾られるが今年からはこれが廢止となつて全部大型の關取さんたちの獨占となる

☆……これは化粧廻しの金糸、銀糸が製造禁止となり、從つてもう二度と作れないので飾つたり方々へ持ち廻るとひどく損傷するので今となつてはかけがへのない貴重品なのでかくは街から姿を消すこととなつたものだ

けふの天氣

曇り時々晴

北海道に季節外れの降雪

【札幌電話】新緑濃いといふのに北海道地方は二十五日全道に亘り季節外れの寒波襲來し札幌地方では近郊の山々に降雪あり又十勝地方では一センチ餘の積雪を見た、農作物の被害は相當あるらしく道廳では早速對策を協議中である

拔荷を働く運送店の人夫

京城龍山署司法係赤松、橫山兩刑事は廿六日朝[illegible]町四ノ二三七岩本[illegible]こと岩本は昨年五月ごろから[illegible]町一ノ二〇二[illegible]運送店に人夫として雇はれてゐるうち中林町の同店倉庫から預かり中の洋服、金物、反物などを手當り次第に拔き取り今日まで十數回に亘り二千圓の拔荷を働いてゐたことが判明したもの

主金拐帶犯捕はる

京城光化門通一七七洋服商[illegible]方店員[illegible]治(二二)假名＝は廿四日朝主人の使ひで地方へ送る三千四百九十圓六十七錢の小切手を持つて東一銀行西大門支店へ赴いたが、札束を見て惡心を起して[illegible]三丁目路上で細路警官に捕つた、彼はその金で腕時計を買つたり食堂に出入りしたりして六十餘圓を消費、殘りの金はそのまゝ持つてゐた

東京火災
火災・海上・運送・航空・自動車・傷害・信用・盜難・硝子・風水害・森林・利益・動産綜合

一ツブ ゲンキ 百パイ
明治キヤラメル
明治製菓株式會社

桃屋の花らつきよう

ダイヤド 陽畫感光紙
星名刺
品質本位 櫻井製品
合名會社 櫻井大二郎商店 東京・大阪・上海

巴ボイラー
工場・鑛山の大浴場・寄宿舍・ホテル
調理場・食堂・浴室・高級住宅用
給湯に最低の燃料で最高の能力を發揮する最新式
温水罐で竪型・横型 貯湯式の各裝置あり
煖房 水道衛生 淨化裝置 設計施工請負
(カタログ進呈)
東京・神田驛前 株式會社 巴商會 支店・大阪堺
支店 大阪堺市北久寶寺町 電話船場 四五四五 一七〇二
特約代理店 京城府黄金町二丁目 湊商會 電話本局 五三六五番

ノーシン
一服で 心氣 一轉

竹田敏彦著
時局小説
脂粉追放
夢の切實な雄叫びが、すばらしき現實の展望となつていく、息をもつかせぬ壯麗な現代叙事詩である！美しく雄々しき愛情と生活の倫理を打ちださんとして、生き愛し闘ひ、明日に翔ける若き男女の歌である、これは現代世相の積極面を、明日の夢にのせ、いみじくも活寫描破せる作者渾身の名篇だ！
★松竹映畫化★
本美極裝 B6號 價1.90 〒14
葉山嘉樹 隨筆集 林檎裝 四六判函入 價二・〇〇 〒一四
天龍・木曾兩川畔に生活の根をどつかと下し野趣と滑實と新鮮と諷刺にみちた感懷をみよ
井伏鱒二 夏の狐 隨筆全集第一卷 野間仁根裝 四六判函入 價二・〇〇 〒一四
東京・日本橋・通三 振替東京一六一七番
春陽堂刊

第三期決算公告
昭和十六年一月三十一日現在
貸借對照表

科目	金額(圓)
貸方	
資本金	一〇〇、〇〇〇・〇〇
法定積立金	[illegible]
別途積立金	[illegible]
支拂手形	[illegible]
借入金	[illegible]
未拂金	[illegible]
合計	[illegible]
借方	
土地	[illegible]
建物	[illegible]
機械	[illegible]
什器	[illegible]
保證金	[illegible]
現金	[illegible]
預金	[illegible]
假拂金	[illegible]
未收入金	[illegible]
商品	[illegible]
損失金	[illegible]
合計	[illegible]

朝鮮纖維再製工業株式會社

産婦人科 (入院隨意)
醫學博士 橋本吉藏
京城府岡崎町七 電話龍山五八〇番

強精進強 カ 蔘茸トニク

京城府水標町一丁目八十七番地
酒井婦人病院
電話本局(2)〇〇一八番 院長 七島赤道 自宅(本)三二〇三番

準煉齒磨(ジュンネリ)
齒と齒齦を丈夫にする
23セン
東京・守屋商會

設計施工
世界最高ノ建造物
特許 ウェーバー式鐵筋コンクリート煙突

東洋コンプレッソル株式會社
創立 明治四十年
東京市麹町區丸の内二丁目十四番地 電話丸ノ内(23)二四七一・一四八〇・二〇四九
出張所——大阪・門司・台北・大連・滿洲國奉天

内科・小兒科・腸病 腦神經科
京城本町四丁目一五五
北島醫院
電話本局②三二七四番

ぜん息・神經痛
中風・高血壓
血の「濁り」を去り原因から治療せよ
不治でない
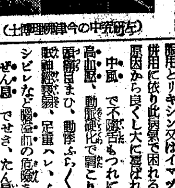
(今研究中の今津理學博士)
藥學で有名な今津理學博士は醫學諸權威と此の病氣の原因を徹底的に研究した結果 酒煙草 花柳病或は内臓の障害等で身體を養ふ大切な血液が濁り惡くなつて循環が不順になり、神經が侵される爲め起るので 血液の混濁を除去して清淨にし、動脈硬化の原因を除いて血壓を緩調し、循環を良くして神經の障害を除けば治る、決して不治でない事を多數の實驗に依り確め 貴重な植物ホルモンから強力な血液淨化劑を創製しその服用とリキシン又はイマヅミンの併用に依り此病氣で困れる人々を原因から良くし大に喜ばれてゐる。
中風 で不隨舌もつれに惱む人 高血壓、動脈硬化で肩こり耳鳴り頭痛目まひ、動悸ふら〳〵便秘不眠神經衰弱、足重ハレ、ふるひ、シビレなど腦溢血の危險ある人 ぜん息 でせき、たん息切れ呼吸困難、ヒー〳〵等で苦るしむ人 神經痛 やリウマチで手足腰背中や關節が痛んで困れる人は一日も早く大阪市、[illegible] 今津化學研究所へ遠慮なく行くか、[illegible]つらい症狀を詳しく記し、急ぎ申込むがよい 博士獨特の淨血療法、養生法其他注意事項を詳細明に教る

登錄商標 清水式無砂精米麥機
胚芽米 七分搗 國策順應 精米奉公
天下唯一
代理店 京城黄金町一丁目 電話本局三三〇一番 黎明商會京城出張所
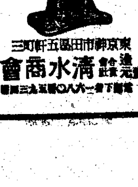
東京神田區五軒町三 淸水商會

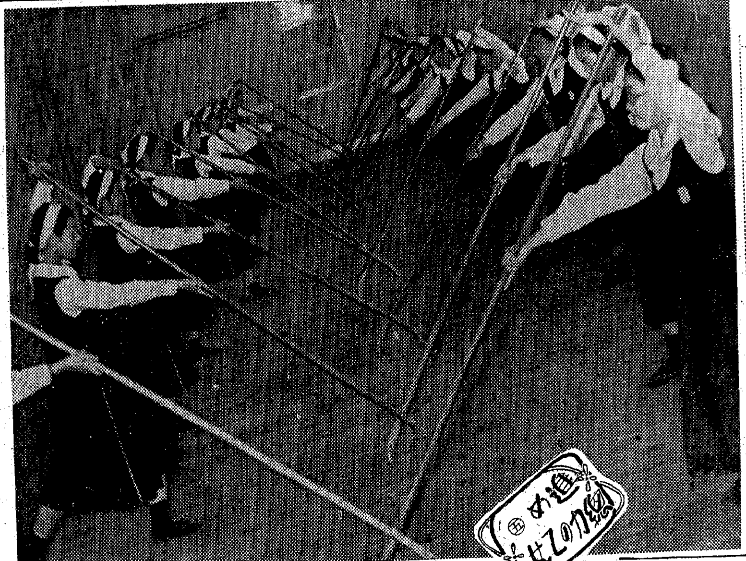

家庭

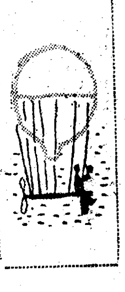

海戰の勝敗

我鐵壁の構へに信頼せよ

黒木海軍大佐談

海戰の戰も往古から種々形が變つて來てゐるが、その勝敗の決まる要素が量と質とにあることはかはりがない。正戰の場合兩軍の戰鬪力を比較するには物理學上の公式、カ＝質量×（加速度）2を適用することが出來るのである。加速度の二乘は卽ち質と睨すべきで質的要素は二乘で作用する。然らば假りに量の方が小さくとも質の方で充分これを補ふ許りでなく、却つて餘差も大きくなつて優勢の因となるのである。こんなことは判り切つたことであるが、日米の比率六對十といふ習慣的な數量比が直ちに戰鬪力の比の如き觀念と混同されてゐるやうに思ばれるので少しく說明してみる

量のことは茲に述べる自由を持たぬが、歷代海軍大臣が述べられて居る通り我が海軍は不脅威不侵略の自主的海軍であつて、如何なる外敵にも充分對抗し得るだけのものであることは間違ひの無いところである。質は兵器、艦船の精否、技能訓練の程度、精神力、必勝の信念等が其の構成要素である

兵器艦船は今では我海軍のものが世界最優秀のものといふとは過言であるとしても、太平洋には最も適したもので殊に新鋭艦があり邦國の艦艇であることは動かぬところである

次に我海軍の訓練が猛烈を極めたものであることは諸君の周知であるが、從つて技能が高度に發揮して居ることは確信し得ることである

精神力に至つては我國體と大和魂と我海軍の傳統的精神とを考へて見れば、歐米の比ではない光を放つて居ることを確信し得るのである。猛訓練と高度の技術とは必然的に必勝の信念を伴ふのであつて其他の諸要素と相俟つて我海軍には戰場においては寸毫の遜色もない必勝の確信があるのである。茲には夫々の例を擧げて說明する餘裕がないのが遺憾であるが、以上を綜合すれば總局面においては我海軍は世界の水準をはるかに拔いてゐることが判るのである

海戰の要素には以上の正戰の場合及びその他の場合の兵術の適否もあるし、又正戰でなく奇襲も考へに入れる必要があり、また戰場の地理的關係もある。それ等は概ね太平洋に關する限り我に有利である。その理由は一々說明しないでも太平洋の地圖を見れば判ることである。海戰の勝敗と艦艇の勢力比との關係を檢討するに半數の勢も充たぬ勢を以つて戰つた戰例は五回で小勝を得たるもの一回であとは敗である。その內三分一に達せざる場合は總敗してゐる

次に半數內外における敵我の關係においては一勝一敗である。次に五割五分以上八割の勢で戰つた戰例は最も多く、二十三回で勝敗不明十一回、勝利八回、敗四回である。以上の例によつても勢の方が却つて勝つてゐるのである

要するに太平洋波高しといへども以上說明した樣にわれには獨得の立派な艦隊があり、五十年鍛へた將兵がある。國民は充分信頼されてよいのである

家具から觀た住居の合理化（五）

簡素美を生かせ

溫突を廣く使ふ工夫

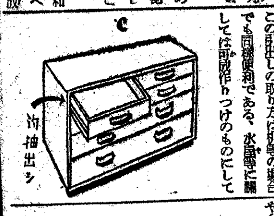

箪笥 日本の箪笥や長持は長年の傳統で獨自の發達をしてをつたものでこゝでは論ぜず、これ等の抽出にはとに角物を多く入れ勝で、出し入れに物が閊へ易いので左の圖（C）の如く中サンのない抽出のものが合理的である。でも同樣便利である。水屋等に關しては可成作りつけのものにして食堂からも台所からも取れる樣にする方が便利である

明窓淨几の精神 以上大體如何に家具といふものを整へて行くべきであるかを物語つた譯ですが要するに掃除し易く、使ひ易く室全體が隅々まで役に立つて使へるやう常に工夫して行く事が大切である。これからの室內は明窓淨几の生々とした趣きが欲しい。又台所等の如く色々な小道具のある場所で、それ等を掛けてなく樣な場合第七圖（A）の如く、それ等のおかれる位置にそれ等の形を書いておけば整理に非常に便利である。

又冬の朝鮮生活で私の得た經驗であるが、溫突のみに起居し勝なる點からそこにおかれる家具を第七圖（B）の如き低い棚を作り、その上において室を充分に使ふ事を考へて見たのであるが、便利であつた。これは住宅營の結果せまい室に佈團を多く敷かねばならぬ樣な場合にも、應用して面白いと思はれるのでつけ加へておきます。

新體制下の住居は經濟と簡素美の內に求められて居るのであるが、無駄なく合理的に計畫されたものは自ら張り切つた構成の美しさを示すもので、時代の要求する簡素美とは正にそれであると私は思ふのであります（終）（京城高工）

賴母し薙刀訓練

治にゐて亂を忘れず

京城第一高女

京城第一高女五年生の薙刀お稽古の時間をのぞいてみます。ヤー、トウー、ハー、エイ、五十名の乙女達の號令の聲が講堂をゆるがすばかりです

○……

薙刀の練習は、日本古來武士道の精神をうけつぐために三年生以上は毎週一時間づつ練習することになつてゐるのですが、薙刀によつて姿勢は端正となり、女性としての禮儀作法は勿論のこと、平靜の精神を養ふことが出來るのです、學業の暇には第一線の兵隊さん達に慰問文、慰問袋を送つたり、實地作業として明水台の畑にかぼちや、野菜類を植ゑてその手入れに出かけたり、乙女達の樂しい日常です

また水泳をすゝめるために校庭の一隅にプールを工事中ですが勤勞奉仕に生徒達が石を運び土を運んでゐます、このプール完成の曉には若き乙女達は青い空のもとで思ふ存分泳ぎ廻ることでありませう【寫眞＝第一高女生の薙刀お稽古】

無電台

公憤や、希望の・小説を問はず 十四字詰 五十行以内・編輯局無電台係宛・紙上匿名隨意・原稿には住所氏名記のこと

朝鮮に實檢を

◇……躍進途上にある我が國は、今や各部門に渉り目覺しく發展しつゝあることは言をまたぬ、特に我朝鮮の電氣界は、近年長足の進歩を遂げ、山間僻地まで電力の供給を見るに至つたことは實に隔世の感がある、しかもその發電容量は生產擴充の原動力とし大東亞建設の全翼を擔ふものと思ふ、而して電氣技術者に課せられた任務もまた重且つ大である

◇……かゝる現下の朝鮮に、唯一つ檢試のみが實施されてゐるのでは物足りない、何故に朝鮮は資格（電氣科）電氣通信規定、電氣主任技術者試驗制等が內地と同時に實施せぬのか？、實施して何がどんなにいけないであらうか？、もつと〱人的資源を尊重し、朝鮮電氣事業の爲に電氣界の登龍門たる諸規定制度を一日も早く實施せられんことを衷心嘆願してやまない（電氣關係者）

婦人常識

スフの補強性質劑

ス・フの製品、例へば足袋（ハンカチ何れも簡單な加工で強くするといふ、藥品が近頃盛んに研究されてゐます。藥でス・フの補給が出來るでせうか

これ等の藥品の效用を科學的に試べて見ますと、先づス・フの構造はミセルといふ物質の集合で出來てゐます。そして各ミセルの間には澤山の隙間が殘されてゐます。この空間は極微細な微細なものですが水分はこの中に吸收されて、ス・フの纖維そのものが弱くなつてしまふのですからこの隙間を種々の物質で密閉してしまへば完全な譯です。そこを狙つたのが最近色々な名稱で賣出されてゐるス・フ補強劑なのであります

割烹室

あらひ味噌汁

（講師京城府相談所江崎達城）

鯛又はぶりのあらを適當のぶつ切りとして常に鹽をとり、すぐ鹽水にうつして臭味をとり、すぐ熱湯をざつとかけて臭や汚れを手早に洗つておきます、別に葉を適當に切り、魚と一緒に沸騰した味噌汁に入れ、浮くあくを掬ひとり、葱を加へてよく煮込みます、木の芽を吸口に落して頂きませう

蜂蜜の用途

砂糖の不足を補ふ蜂蜜の用途を申上げませう。人工榮養の幼兒に、砂糖の代りに與へますと便秘の心配がなく、離乳期の子供などもパンや菓子の間に入れて食べさせるとめきめき元氣になります。仕事に疲れたときには、コップ一杯の水にといてのむと疲勞を回復します。子供には砂糖よりは蜂蜜のはうが榮養價が高いですから是非お用ひ下さい

一錢貯金で傷病兵を慰問

京城星華婦人會

京城星華婦人會では、支那事變以來一字づつお金を總じて戰線へ送つたりして皇軍將兵達をお慰めしてゐますが、同時に會員達の一錢貯金を實行し、塵も積れば山となるの譬へ、最近では相當な額に上りましたので、これを基本金にして傷病兵士達に遺家族の御方にもお見舞しまたはお招きして慰問演藝會など催して兵隊さんを慰藉させてゐます

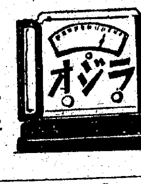

廿七日（火）第一放送

朝の部

午前六・〇〇（東）ラジオ體操
六・二〇 ニュース
六・二〇（東）音樂（レコード）
六・四〇（大）朝のことば その日の東郷元帥 海軍中將 枝原百合一
七・〇〇（東）時報（城）宮城遙拜、天氣見込
七・〇一（東）仕事と共に吹奏樂―横須賀市記念艦三笠より中繼― 行進曲「日本海々戰」吹奏樂「紀元二千六百一年海軍記念日歌」齊唱「護國の軍神東郷元帥」寫想曲「日本海々戰の思ひ出」行進曲「三笠」横須賀海兵團軍樂隊（指揮）隊長
七・二五（仙）世界史講座 西洋諸國家の發達（二）近世 文學博士 大類 伸
八・〇〇（城）第三十六回海軍記念日記念式實況―朝鮮神宮奉賛殿前庭より中繼―
八・二〇（城）氣象通報
九・〇〇（東）原生の時間 傷痍軍人の方々へ（二）人間最高の歩みとしての道を求めて 澤木興道
一〇・〇〇（東）幼兒の時間 オハナシ「スヽメ軍艦旗」―渡邊西天・作
一〇・二〇（京）家庭婦人の時間 奈良茶飯と蕎物料理 佐藤文雄
一〇・四〇（東）音樂（レコード）行進曲「日本艦隊」行進曲「海軍大將」圓舞曲「波濤を越えて」行進曲「我等の海軍」圓舞曲「海の乙女」軍艦行進曲
一一・〇〇（東）國民學校放送「一年生の時間」唱歌「勇ましい日本海軍」東京子供唱歌隊（伴奏）東京放送管絃樂團（編曲指揮）岩田一

晝の部

正午（東）時報（城）默禱、今日のお知らせ、天氣見込
午後〇・〇五（東）琵琶「廣瀬中佐」西田長祐
〇・二〇 ニュース
一・〇〇（東）家庭の時間 物語「宇都宮部隊長」（一）澤村田之助
一・二〇（東）「海戰と婦人の力」海軍中將 竹內重利
二・〇〇（東）國民學校放送「六年生の時間」お話海の護り 有吉忠一
二・二〇（城）氣象通報
二・二五（京城第二）家庭の時間（釜山・清津・咸興中繼・朝鮮）「都會女性と士」朴仁德
二・五五（東）講演「海軍への感謝」
ラジオ體操
三・二〇（東）商工業の時間
三・三〇 ニュース、氣象通報
四・〇〇（東）國民學校放送「教師の時間」國民學校讀本「理數科理科四年教材の取扱ひ方」橋本爲次
四・二〇（城）京城實業野球春季リーグ戰實況（第二試合）京城・平壤・咸興・大邱（豫備）

夜の部

六・〇〇（東）劇「日本海大海戰」田中敏郎（尺八獨奏）高杉吟古（演出）宮津博
六・二〇（東）シンブン 村岡花子
六・二五 ラジオメモ
六・三〇（東）海國日本（錄音・レコード）牧アナウンサー
六・五〇（東）農家の時間
六・五五 公知事項
七・〇〇（東）時報、ニュース
七・二〇（東）政府の時間「海軍記念日を迎へて」海軍大臣・海軍大將 及川古志郎
七・三〇（東）奏樂行進曲「日本海々戰」齊唱「護國の軍神東郷元帥」行進曲「勝利」齊唱「潛水艦の華殉職兵士の歌」行進曲「海の戰士」齊唱「海洋航空の歌」小曲「村人の踊」行進曲「海の進軍」（齊唱付）海軍軍樂隊（指揮）隊長 內藤清五
八・〇〇（東）講演 海戰の精神 海軍大佐 平出英夫
八・二〇（東）朗讀「擊滅」海野アナウンサー
八・四〇（東）ラジオドラマ「成瀬一等兵曹」辰巳柳太郎・外
九・二〇 ニュース（城）氣象通報・天氣見込・暦・番組豫告
一〇・〇〇（東）時報（城）今日のニュース

第二放送

午前六・〇〇（東）ラジオ體操（第一放送に依る）
七・〇〇 宮城遙拜（〃）
八・〇〇 海軍記念日記念式典實況―朝鮮神宮奉賛殿前庭より中繼―
九・二〇 氣象通報
正午（東）時報、默禱、今日のお知らせ、天氣見込
午後〇・〇五 吹奏樂（レコード）
〇・二〇 ニュース
二・二〇 氣象通報
二・二五 家庭の時間「都會女性と士と」朴仁德
三・二〇 ニュース・職業紹介
六・〇〇（東）劇「日本海大海戰」田中敏郎・外
六・二〇 物語と吹奏樂「我が無敵海軍」細樹國民學校兒童
六・四〇 コドモの新聞
六・四五 母の學校「節約生活」黃信德
七・〇〇（東）時報、ニュース・天氣見込
七・二〇 家庭歌謠指導 朱敬己
七・四〇 講演「軍艦の話」德田德男
八・〇〇 海軍軍歌集 金星合唱團
八・二〇 物語「廣瀬中佐」徐月影
八・四〇 浪花節「東郷元帥」崔八根
九・〇〇 連續講談 寬永三馬術（三）悍馬惡鬼 平山秋岡
九・二〇 ニュース・氣象通報・ラジオメモ・暦
九・四〇 中等國語講座 金鳳姫
一〇・〇〇（東）時報、今日のニュース

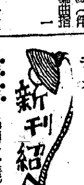

新刊紹介

◆東洋史觀（島山喜一著）東亞の新秩序建設に當り、東洋古代文化の中心民族たる支那の思想、特質態態を知ることは、愈々大切なことである、この「東洋史觀」は、支那史の諸ゆる現象に對し、學者らしい正確さをもつて理路整然と論說し、且つ組織的體系と詳細なる側面をもつ上に、大家らしい謙虚さを備へてゐる、學術的よりも、常識的普及を目的とした本書は、平易明々であり、しかも深奥な一面を、飽迄も持つてゐる、雖多な「東洋史觀」中、完璧なものであらう（五圓八十錢、東京、日本橋區呉服町四丁目、寶文館）

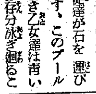

實驗は『自力健康器』で慢性の胃腸病が

胃腸を強健に 自力健康器

チン〱と妙音が出る

八ケ國專賣特許

スッカリ全快し身體もメキ〱肥り大喜びの 古賀一郎君

どうにも治らぬ慢性の胃腸に！

食事も進みメキ〱肥る 便通は整ひ健康美に

〔婦人用〕も好評！

『自力健康器』は日本古來の健康法である腹式呼吸の原理を應用した、世界八ケ國專賣特許の權威ある醫療器で、一日三十分使用すれば、腹部約一升二合の血液の循環を旺盛にし、全身細胞の新陳代謝を促進するから、永年の胃腸病、神經衰弱等に苦しみ種々の治療で治らず、困りきつてゐた方々が、『自力健康器』で初めて全快し、食事は進み、身體も肥り丈夫になつたと、全國各地から續々と禮狀を寄せられて居ります。なほ今回體裁優美な〔婦人用〕が新發賣され、のぼせ性の方にも便秘性の方にも大好評です。

因に本器は藥店並びにデパートで發賣中ですが品切れの節は發賣元へ（代引便廢止につき前金で）御申込み下さい。（送料は特に無料）（正價、十二圓）發賣元、東京神田（中央大學前）國民保健振興會（振替東京七二一七番）宛に新聞名と住所氏名を明記して申込めば美本『自力健康法』一部進呈致します。

胃腸カタルも全快して大喜び

兵庫縣 村上きく樣

私は今から七八年前より慢性胃腸カタルで頭がふらつき、下腹に痛みを覺えては下痢を起し、時には激しいヘキ氣を催ふしたりして苦しんで參りましたそれが『自力健康器』でスッカリ全快し、血色も大へんによくなりた、私はもとより家內中喜びに溢れて居ります。

食物の完全な榮養化

たくさん食べてむだがあるよりは…少量の食事を完全に榮養化した方がはるかに經濟且つ效果的ですが……

われ〱の主食である米飯をむだなく血液化するためにはぜひビタミンB複合體の助けが要ります。

エビオス錠はこの貴重なビタミンB複合體の濃厚給源で、米食人に不可缺の榮養素です。

エビオス錠

製造元 大日本麥酒株式會社 東京・大阪 田邊商店

15EB1166

安住かとり線香

猪印

皇軍唯一の慰問品に

銃後の保健衛生に

A―4

發賣 安住大藥房 エキカトール本舖

電擊療法とは正にこれだ

治淋界の最高峰 掃五淋現はれる!!

從來のスルフォンアミド劑の二大缺點は淋疾患者の誰しもが惱む尿道の激烈な疼痛に對し鎭痛作用の無いと云ふ事と淋疾患者には必ず排尿の回數を增加させねばならない利尿作用の無い事であります。然し乍ら本劑は是等の二大缺點を除去する爲パラ・アミノフエニールスルフオンアミドに熱帶產のカワカワエキスとウロボラミンとを合理的且つ學術的特殊方法に依つて配合したものですカワカワエキスは尿道に鎭痛作用を與へウロボラミンは尿防腐作用並に利尿作用を促進させて治淋の效能は正に電擊療法とも稱すべきです。

【適應症】急性並に慢性淋疾 淋菌性副睾丸炎・攝護腺炎・子宮內膜炎・喇叭管炎・淋菌性關節炎・膀胱炎・

【用法用量】一日三回一回五錠 毎食後直ちに服用して下さい。

【包裝及價格】五拾錠 參圓 百錠 五圓

最新綜合化學的治淋劑 掃五淋

製造元 伍陽製藥株式會社 大阪市東區道修町二丁目

發賣元 藤澤友吉商店 京城府南大門通二丁目

朝鮮總代理店 株式會社新井藥房 株式會社清津新井藥房

夕刊
京城日報
夕刊一部金二錢 發行編輯人 印刷人 京城府太平通一丁目三十一番地 合資會社京城日報社

沁河流域の敵を完膚なきまで爆碎

陸鷲九十三 九十八兩軍を急襲

【○○基地廿五日同盟】沁河流域地區に蠢動する九十三、九十八兩軍を殲滅すべく行動を開始した地上部隊に協力せる陸鷲瀨戶、森等の各部隊は廿五日早朝より基地を出動、府城鎭(安陸東方廿五キロ)南孔莊(安陸東南卅キロ)周邊の陣地によつて我が安井、近藤兩部隊の進擊を阻止せんとする敵集團を急襲し、他方、濱田、河村兩部隊の前面にある敵兵舍と滿口(沁水北方十六キロ)方面を東方に向け敗走する千五百の敵及び高平周邊を敗走する廿七軍の大部隊を襲ひ、急降下爆擊により巨彈を浴びせ完膚なきまでに爆碎、多大の戰果を收めて全機無事歸還した

重慶側、戰々兢々 わが落下傘部隊に怯ゆ

【上海廿五日同盟】重慶來電によれば重慶政府は獨軍の落下傘部隊の活躍に鑑み、日本軍も落下傘部隊を使用するのではないかと戰々兢々としてゐるが重慶防衞司令部は廿四日萬一に備へ落下傘部隊に對する特別措置を講じつゝある旨を聲明した

國共、泥試合 中原敗戰の責任なすり合ひ

【香港廿五日同盟】今次中原作戰の慘敗に漸く失望した重慶側は敗因の一半は共產軍がこの戰鬪に全く傍觀的態度に出で對日抗戰に出動しなかつたことにあるとなし重慶各紙は一齊に中共非難の論說を掲げ、これに對し中共側は參戰不可能の理由を舉げて應酬する等、國共兩派は醜い責任のなすり合ひが繰返されてゐたが中央通信社重慶電によれば文復興、胡文虎、李仙根外六名の參政員は廿三日連署で中共駐渝代表周恩來を通じ朱德、毛澤東の共產黨幹部に次の通電を發し

今次中條山脈の戰鬪は中國抗戰の前途に重大な影響あり、就中國共合作に至大の關係ある故第十八集團軍は中央指定の地域にあつて全戰鬪力を動員し對日作戰に當り合作を實施されたい

と要請した、なほ廿五日の香港國民日報は社說において共產軍が重慶軍との共同作戰に出動してゐないことを指摘し、中共は速かに事實によつて日本軍と休戰する意思のなきことを示すべきであると述べてゐる

國府、軍政の整備確立決定

【南京廿五日同盟】全軍の師設施並に清鄕工作の促進保安隊の設置など着々國軍の再建に邁進しつゝある國民政府軍事委員會では今回、更に軍政の整備確立を圖るに決定した

今回の整備改編は第一方面軍を初め第一集團軍、各地軍團に歸順せる舊重慶軍及び有地に駐屯して治安維持に任じてゐる武裝團體などの全部に亘るものであり、これによつて軍の編制、指揮系統並に正規軍保安隊、警察隊等が確立される譯で、更に清鄕委員會の設置を見、また上海、廣東兩保安司令の任命に引續きかゝる軍事機構の再建が行はれることは治安の改善維持に寄與する所多大のものありと期待されてゐる

援英強化一本槍 フッド號擊沈、米政界に衝動

【ワシントン廿五日同盟】英巡洋戰艦フッド號の擊沈は獨海軍の猛威を如實に示したものとして米國にも多大の衝擊を與へ、特にルーズヴェルト大統領の爐邊談放送が廿七日に迫つた折柄のビッグニュースだけに大統領が右爐邊談で米海軍を商船護送に使用する提案乃至は英援について更に一歩を進めたる提唱等を差控へるかどうかといふに至つた、右につき一部のものは、大統領は爐邊談で單に大統領が見たまゝの國際情勢の概略を述べるに止め、現下の戰局に一層積極的な介入を示唆する如き言明は避けるだらうとの觀測を下してゐるが、政界消息筋では爐邊談で大統領は恐らく

一、議會に對し中立法を撤廢し米國船舶をして直接英國に航行せしめ得るやう要求する

一、米國が全的非常時體制に入ることを宣言する

一、西半球のフランス諸領に對する米國の態度を闡明するだらうと推定してゐる、何れにしても英國最近の甚重なる敗戰により米國からの軍需による對英輸送を急速化すると共に、且つより多量に實行して貰ひたいとの英國の要望は益々強化されるであらうし、今回のフッド號擊沈事件を契機として、米國海軍の全面的對英援助に關する論爭は一層深刻化するものと見られる

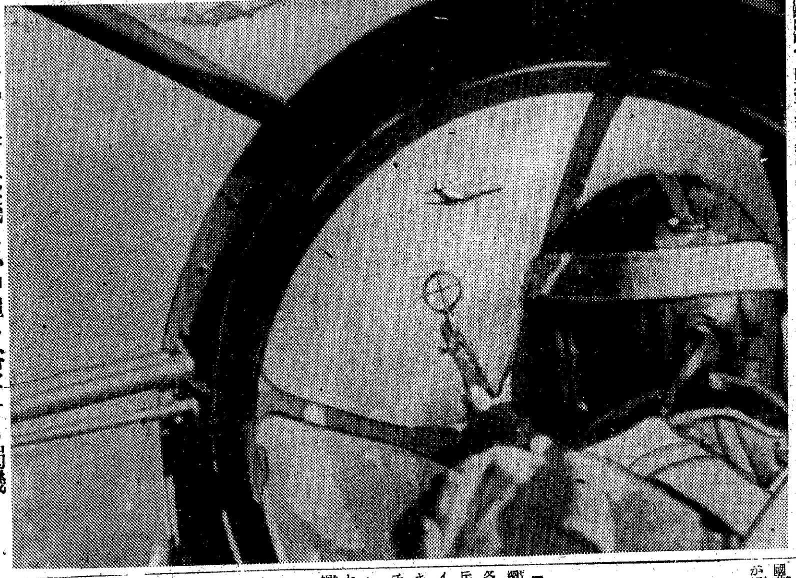

東地中海の英機に必中彈を浴びせる獨機

埃及攻略の前哨戰

獨英、クレタに背水の陣

【ロンドン廿四日同盟】ドイツは續々空輸部隊をクレタ島に增派し各地において肉彈相搏つ猛烈な白兵戰が展開されてゐる模樣で、ドイツ軍は早くもカネヤの西南十六キロのリマレミ飛行場を確保しレチムノン、カンデイヤの兩地においては飛行場爭奪の激戰が繰返されてゐると傳へられ、ドイツ軍の損害は相當大きいと見られるが、既に空輸部隊約一萬が降りたといはれ、しかも引續き增援隊が到着してゐるに對しイギリス側はドイツ軍に制空權を握られてゐるため極めて困難な狀態にあり苦戰は免れ得ないであらう

斯くてイギリスが唯一の頼みとするのは海軍であるから恐らく地中海艦隊は殆んどその全勢力を舉げてクレタ島の北部に進出し、海上からのドイツ軍の上陸を阻止せんとして居るものと見られるが、クレタ島の飛行場が使用出來ないため戰鬪機部隊を撤收せざるを得なくなつたのは致命的打擊である

これに對しドイツはクレタ島から百六十キロ內外の所に空軍基地を有するからクレタ島に基地がなくとも戰鬪機を縱橫無盡に活躍させることが出來るに反し、イギリスが戰鬪機を使用するためにはエヂプトから飛ばすことが絶對不可能な現在、航空母艦による外ないが地中海に航空母艦が殘りに一隻あるとしても搭載戰鬪機はせいぜい七、八十機に過ぎず、然もドイツ空軍が絶對優勢な水域において航空母艦を使用するのは極めて危險であるといはれ、斯く戰鬪機のないイギリス艦隊はドイツ急降下爆擊機の襲擊に曝され、相當の損害は免れないと見られてゐる何れにせよ、雙方共に退くに退かれぬ背水の陣、海陸空に亘る死鬪であると觀測されてゐる

エヂプト政府 戰爭狀態を宣言 近東の反英、愈よ深刻

【ベイルート廿四日同盟】ベイルートに達した報道によればエヂプト政府はエヂプト全土が戰爭狀態にあることを宣し、アレキサンドリヤ及びポートサイドの市民は引揚げを開始したといはれる、又英國は近東各地に漲る反英氣運を深刻に苦慮しつゝあるが、英外交代表はサウジアラビヤのイ・ヴンサウド國王に對し英國と協力するならばその代償として隣接アラビヤ諸國中より若干の地域を割譲すると申入れたところ、イヴン・サウド王はこれを一蹴したといはれ、一方親英派の巨頭トランスヨルダンのエミールアブヅラ國王子は反英義勇軍を組織したとも傳へられる

米支駐屯軍シンガポール着

【バンコツク廿五日同盟】泰字紙のシンガポール特派員の報道によれば最近上海、北京、天津より引揚げたアメリカ支那駐屯軍よりなる數個大隊のアメリカ兵が去る廿二日シンガポールに到着した

英九機を擊墜破 イラク軍全線に振ふ

【バグダット廿五日同盟】イラク軍司令部發表=

一、西部戰線 イラク軍はトランスヨルダン方面より前進せる敵機甲部隊と遭遇戰を行ひ、激鬪ののち敵軍は負傷者、裝甲車を遺棄して敗走、イラク軍は追走する敵軍を追擊中

一、南部戰線 イラク軍はバスラ附近で作戰繼續中

一、空軍戰果 イラク空軍編隊はハベニヤ飛行場を爆擊、空中戰で敵戰鬪機五機を擊墜、更に地上砲火により英軍輸送機四機を破壞した

獨、クレタへの輸送路確保 增援部隊、續々急行す

【ベルリン廿五日同盟】獨軍司令部發表=

クレタ島 一、クレタ島戰線に活躍中の獨空軍は廿四日英地上部隊に猛爆を加へ軍事施設及び各地道路並に橋梁を大破すると共に地上にある英機一臺を破碎、更にクレタ東南海岸で千五百噸級英貨物船一隻を擊沈した外クレタ島北部海上の英艦隊を掃蕩し獨軍は增援部隊及び軍需品の輸送船を確保した

英本土 一、廿四日夜獨爆擊機は英本土空襲の途中北部スコツトランド東部海上で英商船二隻を擊沈した

一、獨爆擊機は廿四日白晝グレートヤーマス、ローエストフト、フオルクストー其他の港灣都市を爆擊、工場其他軍事施設に多大の損害を與へた他南部イングランドのベツスヒル及びニユーポートにおても軍需工場を滅茶苦茶に破壞した

【ベルリン廿五日同盟】獨軍司令部發表=

一、獨急降下爆擊部隊は廿四日追擊機援護の下にクレタ島西海岸に[illegible]成功した

一、獨空軍はクレタ全戰線で英軍砲兵陣地、機銃陣、野戰兵營部隊集團を爆擊、高射砲陣地無電局を破壞した

一、獨空軍は更にクレタ島南方海上で一千噸級英商船を擊沈した

露骨な對獨威嚇?

ル大統領の爐邊放送內容豫測

ワシントン特電【廿四日發】廿七日の夜行れる、ルーズヴエルト大統領の爐邊放送はアメリカ今後の對外政策を指示するものとして、國內は勿論、世界の關心を集めてゐるが、ル大統領は依然慎重を持して放送內容を示唆する如き言辭は一切洩らしてゐない、然し當地政界有力筋ではル大統領は爐邊放送においてドイツに對し西半球から手を引けとの露骨なる警告を發すると共に、アメリカは海洋の自由を飽迄も確保し、そのためには敢て開戰をも辭せず、この斷乎たる決意を披瀝するだらうと觀測してゐる

何れにするも今やアメリカは積極主義者なると、消極主義者たるを問はず、アメリカの政治、外交、軍事に關し、ル大統領が明確なる說明と方針を與へることを希んでゐる

同時にそれがスチムソン、ノックス陸海兩長官を始め、アメリカ政府當路者が累次に亘る挑戰的聲明を全面的に調整する積極的なものであるか或は單に指導的なものであるか、國民は期待してゐるといへよう、ル大統領が爐邊放送によりて一般が期待する如き明確な政策の聲明を行ふか否かも勿論、未だ明瞭なわけではないが、然しアメリカが現在直面してゐる危機を全國民に訴へアメリカ政府の對英援助は國民の支持が今日以上必要であると巧に訴へて輿論を誘導せんとする態度に出ることは確實と見られてゐる

英の打擊甚大 フッド號爆沈

ロンドン特電【廿四日發】イギリス巡洋戰艦フッド號がドイツ海軍のため擊沈されたとの報道はイギリス國民に多大の衝動を與へてゐる、戰線が異常に擴大、全艦隊が各地に分散されざるを得ないイギリス海軍としては一隻の戰艦を失ふことにより、その威力を著るしく減殺されることになり、大きな打擊であることは爭へない

英海軍、常勝の夢粉碎 英艦續々遁走

【ベルリン廿五日同盟】DNB通信が廿五日權威ある筋より得た情報として傳へるところによれば、クレタ島防衞のため獨空軍との間に激戰を展開中であつた英艦隊は既に同島周邊の戰鬪地帶から離れ獨空軍の猛擊を避けて基地に歸還したといはれる、右は一方において英艦隊が短時間で償ふことの出來ない程の大損害を受け、そのため今後地中海艦隊の行動能力は著しく阻害されたと見られ、他方獨空軍がこゝ數日間にクレタ島攻防戰において發揮した實力は英地中海艦隊の常勝の夢を粉碎したものであると觀測されてゐる

英の幻想粉碎 獨紙、フッド號擊沈を謳歌

ベルリン特電【廿五日發】廿五日付ドイツ各紙朝刊は一齊にビスマルク號のイギリス巡洋艦フッド號擊沈の記事を大々的に掲載してゐるが、ゲーリング空相の機關紙たるエッセンのナショナル・ツァイツング紙は、今次のフッド號擊沈の政治的意義は、イギリス側の抱く最後の勝利の幻想を粉碎するに足るものであると次の如く論じてゐる

廿四日早朝我主力艦ビスマルク號のため擊沈されたイギリス巡洋艦フッド號は從來、英海軍威信の最も強力なる誇りであつた從つて同艦の沈沒は今次大戰における勝利の希望を、その優秀なる海軍に賭けてゐる勝利の幻想の最後の支柱を粉碎した譯である

キング、ジョージ號も大損害

【ベルリン廿五日同盟】ドイツ軍司令部は廿四日のグリーンランド沖に於て巡洋戰艦フッド號を擊沈した外キング・ジョージ五世級主力艦一隻にも大損害を與へ、戰列より分離せしめるに至つた旨廿五日發表した、尙DNB通信によれば赫々たる戰果を收めたドイツ艦隊はアイスランド方面の作戰を終了、目下基地に向け歸航中である

因にキングジョージ五世號(三五、〇〇〇噸)は一九三九年二月同級プリンス・オヴウエールズ號、デユーク・オヴ・ヨーク號、ゼリコー號、ビーティ號の五隻の英新建主力艦中最初に進水したもので、ゼリコー號を除き他の三隻も亦既に就役中と推定される

英獨艦隊を追擊

【ロンドン廿五日同盟】グリーンランド沖の英獨海戰に關しその後英海軍省の公表に依れば、獨艦隊は英艦隊の追跡を振り離さんとして全速力をもつて逃走を企てつゝある、英海軍機は廿四日夕獨艦隊に雷擊を加へ、少くも一個の魚雷を獨艦に命中せしめ、なほ獨艦隊を追擊中である

希國王、埃及から英へ亡命か

【ニユーヨーク廿五日同盟】N・B・C放送局の傍受した英放送によればエヂプトに亡命した希國王ゲオルギオス二世は近く英國へ蒙塵の豫定といはれる

總督府辭令(廿四日附)

▲(大邱地法)本府檢事稲光一夫任本府事務官兼本府檢事(五等)命法務局勤務▲(群山支廳)同中川暉任本府豫防拘禁所敎導官兼本府檢事(六等)命本府保護敎導所勤務兼京城地方法院檢事▲同大竹淳[illegible]道高等官松本浩▲本府檢事[illegible]▲本府事務官副事務官(七等)▲(慶北)本府道技師小野寺一郎▲(平南)同渡邊松太郎(兼任本府穀物檢査所技師)(三等)各通▲(忠南)同中村[illegible](兼任本府穀物檢査所技師)▲本府[illegible]▲補安城公立農業學校敎諭(七等)▲本府思想[illegible]▲任道立[illegible]▲湖北道[illegible]▲朝鮮總督府判事[illegible]▲京城覆審法院判事[illegible]▲大邱覆審法院判事▲本府判事[illegible]▲釜山地方法院判事本府判事[illegible]▲大田地方法院檢事志村任太郎補全州地方法院群山支廳[illegible]▲大邱覆審法院判事[illegible]依願免本官

人

◇平野光雄氏(代議士)廿六日朝上京中廿六日「あかつき」で入城

◇大場鑑雄氏(朝鮮商議專務)東上中廿六日「あかつき」で歸城

◇木村靜男氏(遞信副事務官)廿六日新任挨拶のため來社

時の錄音

全く目を見張る今次の大作戰は規模雄大、從つてその戰果もまた驚異とすべく、皇軍の武威赫々。

×

蔣政權に致命的打擊を與へ、而して早くも建設への逞しき歩武を進めつゝある。

×

英國が誇る大巡洋艦フッド號擊沈さる。一方地中海でも獨伊の猛擊に英艦續々と擊沈さる。

×

世界第一を誇る英國海軍凋落の兆は早くもこゝに顯然。

×

獨軍のクレタ島占領は時間の問題、かくて戰火は東歐の死命を決するスエズへ。

白衣勇士に御仁慈

皇太后陛下 東京陸軍病院、軍醫學校に行啓

【東京電話】皇太后陛下には廿六日牛込の臨時東京第一陸軍病院並に陸軍軍醫學校へ行啓、今事變に名譽の戰傷を負ひし白衣の勇士を親しく御慰問遊ばされると共に病院並に學校內の諸施設を台覽遊ばされ白衣の勇士の上に有難き御仁慈を垂れさせ給ひ、一同恐懼感激し再起奉公の誓を新たにした

この日陛下には御淸楚なる御洋裝を召させ、側近供奉の諸官を隨へられ自動車にて午後零時四十五分大宮御所御出門、同零時五十八分白衣の勇士を始め諸員の奉迎裡に病院御着、便殿にて名和院長より病院の概況を御聽取、終つて約一時間卅分に亘つて廣き院內を御巡覽遊ばされた、陛下には名和院長の御先導にて東條陸相、三木醫務局長等を隨へさせられ先づ戰傷患者に對する義眼作製の狀況並に整形作業を台覽、次いで各診療室の御視察の勇士を御見舞遊ばされつゝ親しく戰傷勇士を御見舞遊ばされた、陛下には本畫、彫塑などの戰傷勇士作品展覽會を台覽あらせられたが、不自由な義手を動かしながら更生の一路を辿る勇士達の雄々しき姿に特にこれら勇士の諸作品、特にノモンハン戰の勇將小林畫伯(一少將作)の日本畫「ノモンハン附近の戰鬪圖」などには御感深く拜されたと承る、陛下にはそれより同聖大の訓練狀況並に白衣勇士の武道などを台覽あらせられた御後、午後二時四十分同院御發、同三時一分軍醫學校に御着、桃井校長の言上を聞召され、次いで約一時間に亘つて桃井校長御先導申上げて病棟を御巡覽、各種患者を親しく御見舞、また本部前の廣場にては近代科學の粹を盡した防疫濾水自動車、衞生車、野戰給水自動車、炊事自動車などを御興深げに台覽、御巡覽の御後、各種藥品を台覽、かくて午後四時卅分同校御發御機嫌麗しく大宮御所へ還啓あらせられた

菅少將外四十七名に賜謁

【東京電話】天皇陛下には廿六日午前十時十分鳳凰間において陸軍兵器部長會議に參集の菅晴次陸軍少將外四十七名に對し拜謁を仰付けられた

高等學校長ら拜謁

【東京電話】天皇陛下には廿六日午前十時宮中西溜間に於て橋田文相をはじめ、高等師範學校長、實業專門學校長、高等學校長、專門學校長會議に參列の森岡東京高師校長以下百五十餘名に對し賜謁仰付けられた

道理財課長會議 諮問事項、打合事項決定

財務局では來月五、六の兩日總督府第二會議室において道理財課長會議を開催するが、日程および諮問事項、打合事項は次の通り

(日程) 六月五日訓示、指示および注意、諮問事項答申、六月六日打合事項協議、道提出意見希望その他打合せ

諮問事項 貯蓄組合活動の現況および今後執るべき敎化指導の具體的方策如何

打合事項 一、國債の消化に關する事項、二、業務經營の基礎確立と認められる金融組合の強化に關する事項

日本軍事使節フイレンツエへ

【ローマ廿五日同盟】訪伊中の日本軍事使節の一部は一週間に亘るイタリー陸軍との會議を終へ廿五日午前九時ローマを出發、フイレンツエに向つたが引續きトリエスト、ゼノア、ミラノ、トリノ等を視察する豫定である、なほ殘りの使節一行は廿五日午後四時半よりフオロ、ムツソリーネ(ムツソリーニ運動場)においてムツソリーニ首相出席、セレナ黨書記長指揮による一萬のファシスト青年團の演習を參觀した

定例司法長官會同

【東京電話】本年度定例司法長官會同は廿六日より卅一日まで六日間に亘つて開催、第一日は廿六日午前九時より法相官邸において全國控訴院長檢事長協議會を開き、龍山東京控訴院長以下各控訴院長並に檢事長出席司法官の諮問事項につき自由討議を重ねた

官公私立專門學校長會議、期日變更

時局下における學徒訓練徹底のための具體的方策を協議すべき城大總長、官公私立專門學校長會議は來る六月九日および十日の兩日開催の豫定のところ都合により六月十一、十二の兩日に變更した

三橋警務局長歸任

南北視察中であつた三橋警務局長は廿五日歸任した

ソ聯、獨ご同盟可能 瑞西官邊語る

【ベルン廿四日同盟】過般來スイス各紙は獨ソ軍事同盟締結近しと盛んに報道してをる、官邊筋は廿四日右は大いにあり得ると次の如く語つた

獨ソ軍事同盟成立說については未だ確報がないが過般日ソ中立條約の成立を見た如くソ聯が最近進んで獨側に接近しつゝある點から見るとかゝることは大いにあり得ることであらう

三國志 【511】

吉川英治(作) 矢野橋村(畫)

(出廬の卷)

霹靂車(一)

呉を興した英主孫策を失つて、呉は一たん喪色の底に沈んだが、そのため却つて、若い孫權を中心に輔佐の人材があつまり、國防內政ともに、著るしく強化された。まづ河北國策の大方針として、まづ河北の袁紹とは、絕緣することになつた。

これは、諸葛瑾の獻策で、瑾は長く北支にゐたので、袁紹の帷幕の內輪ぶくめをよく知つてゐたからである。

しばらくは、曹操にしたがふと見せ、時節が來たら曹操を討つ!それが方針の根底だつた。

さう極まつたので、河北から使者に來て、長逗留してゐた張紘は何ら得るところなく、追ひ返されてしまつた。

一方曹操の方でも。

呉の孫策死す!といふ大きな衝動をうけて、にはかに評議をひらき、曹操は、その席で、

『天の與へた好機。ただちに大軍を下江させて呉を伐ち取らん乎』

と、提議したが、折ふし都へ來てゐた侍御史張紘がそれを諫めて、

『人の喪に乘じて、軍を興すなどは、丞相にも似あはしからぬことでせう。古の道にも、聞いた例がありません』

と、いつたので、曹操もその卑劣をふかく恥ぢたとみえ、以後、それを口にしないばかりでなく、上使を呉へ送つて後繼者の孫權に啓命をつたへた。

すなはち孫權を討虜將軍、會稽の太守に封じ、また張紘には、會稽の都尉を與へて歸らせた。

彼の選んだ方針と呉がきめてゐた國策とは、その永續性はともかく孫策の死後においては、偶然なくも一致した。

——だが、をさまらないのは、河北の袁紹であつた。

使者は追ひ返され、呉はすゝんで曹操に媚び、曹操はまた、呉の孫權に、叙爵昇官の斡旋をとつて兩國提携の實を見せつけたのであるから、孤立河北軍の焦燥や思ふべしであつた。

『まづ曹操を打倒せよ』

令に依つて。

冀州、青州、幽州、并州など北支の大軍五十萬は、官渡(河南省開封附近)の戰場へ殺到した。

袁紹も、陣のいでたちを着飾つて、冀北城から、いざ出陣と馬をひかせると、重臣の田豐が、

『かくの如く、內を虛にし、みだりにお逸りあつては、かならず大禍を招きます。むしろ官渡の兵を退かせ、四方の防備をなさるこそ最善の策と存じますが』

と、極力その不利を說いた。

かたはらに居た逢紀は、日頃から田豐とは犬猿の間がらなので、この時とばかり、

『出陣にあたつて、不吉なことをいはれる。田豐には主君の敗北を期してゐるとみえるな。何を根據に、大禍に會はんなどと、この際斷言されるか』

と、逢紀は大いに咎め立てした。

[illegible]凶を占つて、氣にかけるやうでは[illegible]る。不吉な言をなしたといふのは大罪に値する。まして重臣たるものがである。

袁紹も怒つて、田豐を血祭りにせんと猛つたが、諸人が哀號して助命を乞ふので、

『——首枷をかけて獄中へ抛りこんでおけ。凱旋のうへきつと罪を正すであらう』

と、いひ捨つて、出陣した。

ところが途中、武陽(河北省、廣平附近)まで進むと、また沮授が來て諫言を呈した。

『曹操は、即戰即決をねらつてゐます。後の整備や兵糧が乏しいためです。しかるに、その國に乘つて、急激にその大軍で當られるのは心得ません。味方は大軍ですが、その勇猛と意氣にかけては迚も彼に及ぶものではないに』

『だまれ。汝もまた、田豐を眞似て、みだりに不吉の言を吐くか』

袁紹は、彼にも首枷をかけて獄に抛つてしまつた。

かくて官渡の山野、四方九十里にわたつて、河北の軍勢七十餘萬は陣を布いて曹操に對峙した。

祝第三十六回海軍記念日
太平洋展覽會
主催 國民總力朝鮮聯盟
二十七日まで 五階催物場
熱だ 力だ 總力戰
京城 三越

いま評判のは アラスター とは
生薬 軟膏
痔 痔核 痔瘻 痔裂 脫肛 痔出血 痔疾
今!評判のアラスターとは
一時押えの薬とは違つて痔疾患部の網化してゐる組織を健全な組織に改善して行かす、痛めず痔疾を根本から治して行く力を持つてゐる薬ですから痔疾患者にとつてこれ程有難い藥はありません。
あらゆる藥をつけたり飲んだりしたが治らない、手術を何度もしたが思はしくない、注射もしたが駄目と云ふやうな人が數へ切れない程あります。そんな頑固な痔疾の方には特にアラスターの療法をおすゝめします。
適應症 痔疾・脫肛痔・裂痔 痒痔・痔核・痔出血
說明書無代進呈 全國藥店ニ有リ品切ノ節ハ發賣元ヘ
藥價 生藥 五ヶ入 一・六五 十ヶ入 三・一五 卅ヶ入 三・〇〇 軟膏 十瓦入 一・〇〇 廿瓦入 一・二〇 六十瓦入 三・二〇
發賣元 東京市淀橋区 伊勢町九〇ノ二 田發商會
代理店

醫學博士 豊島豊次郎先生 研究十八年!
酵母に優る ビルツ劑 遂に完成
主効 各種胃腸疾患・食欲不振・常習便秘・榮養促進・虛弱小兒・脚氣・胃腸炎・妊産婦 栄養補強・疲勞恢復
一ヶ月分・三六〇錠 一圓五十錢(全國有名藥店にあり)
ホシ ミクローゼ
試藥でわかる 十錢切手同封申込次第送呈致します。
胃腸強生 能食 能便 消化 整腸 一家に一個
東京・五反田 星製藥株式會社 振替東京二〇五二二番

國民服
正 國民帽 規 儀禮章
嚴格なる專門製作 紡織→製縫→販賣 一貫營業
★型錄進呈要郵券三錢
陸海軍御用 株式會社 興亞被服工業所
東京市麴町區九段軍人會館前 電話九段三六八九番 振替東京一四七〇七番
九段 興亞被服工業 東京

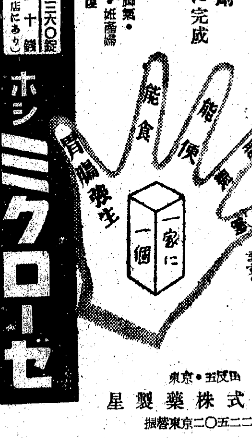

國體明徴館の壁畫完成

【大邱電話】慶尚北道大邱府に建設中の國體明徴館は近く竣工するが同館を飾る壁畫は内地著名の畫家に委囑製作中であつたが、この壁畫製作者の一人元帝展審査員鹿田（千葉縣船橋市本町四ノ一五三）の教育勅語御下賜の圖が完成したので近日中に同府に向けて發送される、同圖は明治二十三年十月宮中御學問所において明治大帝御自ら教育勅語を總理大臣山縣公文部大臣芳川男に授けられるところを謹寫したものである【寫眞＝壁畫】

奇しや軍神の遺兒 京城で獅子吼

あす杉野中佐が入城

三十六年前旅順港外で壯烈な戰死をとげた軍神杉野兵曹長の遺兒杉野修一中佐が海軍記念日の廿七日京城を訪れ、各方面で皇國海軍の威容を講演する、廿七日午前八時から朝鮮神宮奉贊殿前庭で國民總力朝鮮聯盟主催の記念式典を擧行、同夜七時からは京城府民館大講堂で同聯盟主催のもとに講演するもので杉野中佐は日露戰役旅順港閉塞隊に名譽を轟かせた杉野兵曹長の令息で、父君の遺志をついで皇國海軍の第一線に立ち、七生報國の念に燃える勇士である、なほ中佐は廿七日午前八時半入城、同日午前十時から京城中學と同日午後一時から京城高商でそれぞれ約一時間に亙つて講演を行ふ

事變四周年展

六月中旬京城三越で開催

重慶抗日政權の潰滅を目指す我が長期聖戰は既に四年有餘におよび今や友邦四百餘州に堂々の武威を輝かし、しかもなほ餘燼綿々たる無限の國力は來るべきより深刻な國際的危局に備へ着々として絶對不敗の體制強化に邁進してゐる、この未曾有の歴史的段階に國民はいま四度び支那事變の意義深い記念日を來る七月七日に迎へるが早くもこの歴史的な事變記念日を控へ關係方面では種々記念行事計畫を進め擧國一致體制の一層の強化促進の契機たらしめようとしてゐるが特に國民總力朝鮮聯盟、朝鮮軍事後援聯盟では共同主催の下に來る六月中旬を期し京城三越を會場に聖戰下に相應しい事變四周年記念展覽會を開催することに決定、諸般の準備に着手した 特に後援者として朝鮮軍、總督府兩者の積極的協力支援のもとに相當大規模な展覽會の開幕が實現をみることになつてをり近く主催者側で計畫の具體的内容について詳細發表されるはずで期待されてゐる

米の新記録目指し

〝鋤の半島〟總起ち

來月十日から展く一大増産運動

豐作疑ひなしの天候に惠まれて今や半島全農村は新鋤一致の心構へで米産二千六百萬石獲得、食糧増産に起ち上り、總力聯盟でも大野副總裁以下各部長が六月初旬から全鮮農村に實踐行脚に出掛けるがさらにこれを強調するために六月十四日の農民日を中心に六月十日から『食糧増産強調週間』を實施、全面的な農産擴充に拍車をかけ米麥その他の收穫で、今年こそ新記録を實現させようと準備を進めてゐるが、このため聯盟本部では三十日午後一時から同會議室で理事會を開催、週間中の催し物その他の打合せを行ふことになつた

銅貨献金 京城清雲町七七上沼たけさんは昨年七月から一錢銅貨を集めてゐたが廿三日三百九十七枚を本社を通じ國防献金した

令旨に感激

淑明學園創立記念式

京城淑明高女の學校創立卅五周年財團創立卅周年記念式は廿六日午後一時から府民館大講堂において李王妃殿下御名代李恒九李王職長官始め、大野政務總監、鹽原學務局長、鈴川京畿道知事、篠田城大總長ら列席のもとに擧行された

式は國民儀禮ののち財團理事長松本雅太郎氏が同學園の沿革概要を述べ理事篠田城大總長の記念式辭があつてのち、同學園總裁李王妃殿下より今日の記念式に賜つた

有難き 令旨を御名代李王職長官が捧讀、感激に頬を紅潮させる乙女二千は、畏き令旨に副ひ奉る決意をもつて皇國臣民の誓詞を高らかに朗誦、功勞者に對する記念品贈呈に次いで大野政務總監以下來賓からながく半島女子教育の殿堂として孜々努力をつゞけて來た同學園に對する讃辭があつた、最後に嘱託の披露、女子專門及び高女の

校歌 を合唱、兩校長により謝辭を述べて同二時半式を閉ぢた、次いで三時から記念演奏會にうつり、卒業生も共に壇に立つて今日の日を祝福した【寫眞＝記念式】

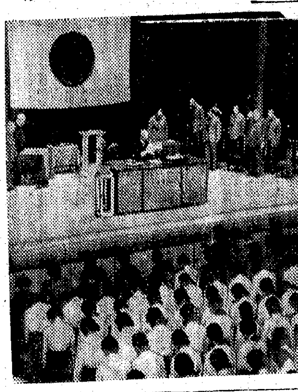

日露海戰目撃者に訊く（上）

鬱陵島にて　岩本特派員

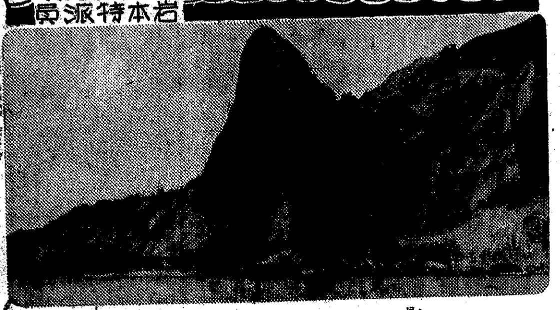

激戰を物語る煙柱

海の彼方に三、四十本

皇國の興隆を一氣に決し海國日本の武威を中外に高めた日本海大海戰の、壯烈な終幕の舞台面となつた日本海上の孤島慶北鬱陵島には、當時の激戰を目撃した人々が今尚殘つてゐる。海軍記念日を迎へて、新な緊張を感じるこの時、本社はこの目撃者を集めて鬱陵島島廳會議室に座談會を開催、世界史の一頁の中に身を置いた人々からその眼その耳で見聞した大海戰と、血みどろの敗殘の身を海岸に橫たへたロ兵の姿とを聞いた、三十六年前に果した貴重な役割に對し、報いられること少くない鬱陵島へ我々はしばし大海戰を偲び追憶の視線を向けよう、座談會出席者は左の通り

藤野平太郎氏（家具商、七七歳）德山在現氏（農業七八歳）内田嘉代松氏（醸造業六八歳）小田府美雄氏（漁業六九歳）中山宗氏（漁業四七歳）以上海戰目撃者▲神出内務課長▲久保警部▲小西在郷軍人分會長▲西野道會議員▲德山漁業組合理事▲愛甲警務主任▲高山稅務署主任其他、司會者早馬十一島司

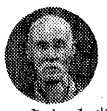

藤野 私がこの島に來たのは大海戰がはじまる四年前でした、島に産する欅や白檀を伐出して家を作つてゐたのですが、恰度、海戰がはじまつた時は、海軍の望樓に手傳ひに行つてゐて、細大もらさず見聞しましたよ

早馬 海戰開始前の情勢、當時の島の緊張から話を聞かせて下さい

藤野 日露間に風雲急を告げる時分、この鬱陵島は非常にロシヤに注目されてゐたやうですな、海戰になる前まで前後二回にわたつてロシヤの軍艦が島に來ました、最初は明治三十一年でしたロ兵が上陸して、この島の欅材は韓國政府からロシヤ海軍が讓渡されたものだから伐採するといふのです、私は日本人會長をやつてゐましたが、郡守と相談しましてそのロ兵に會見を申込み島内の木材はすべて日本人が二千圓で買つてゐるのであるから、ロシヤに渡す道理はないと斷然斷りました

早馬 その頃、ロシヤはウラジオストックの防備や鎮海を借りて此所に要塞を固めようとしてゐたのだからその番材に用ひるつもりだつたんだね

藤野 その後また來ましたがやはり我々日本人の意氣に依つて追拂ひましたよ、すると明治三十五年に、今度はロ兵が銃劍を構へて續々上陸して、文句を言はずに欅材のある所た案内しろと言ふのです、武力で横取らうとするのですな、私は今でも偉いと感心してゐるのですが、その時案内をしたのが由波某といふ男でしてね「よし案内してやるからついて來い」と勝手知つた嶮しい山の中をぐるぐる引張り廻し結局、欅の木も何もない所ばかり見せてやつたのです何しろこの島は周圍十一里の小さな島ですが、島内山岳起伏して平地がなく今でこそどうやら一周道路が出來てゐるものゝこの頃は要するに岩をよぢ坂をすべりおちるといふ凄い難路ですロ兵の奴等はすつかり參つて、これぢやたまらぬと寫眞を二三枚寫しただけで逃げるやうに歸つてしまひました、肚藝といふ奴ですね、由波さんの打つた芝居は—

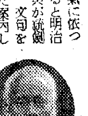

德山(在) ――私は五十年前にこの島に來て、家も何もない所で穴居生活などをしたこともありますが、ロ兵がはじめて上陸した時は全く驚いてしまひ、愈よ日本とやるのだなと思ひましたね

早馬 その頃からもう、日露間には一戰なかるべからずといふことが島の人々には判つてゐるのかね

德山(在) 空氣で判りましたよ

早馬 大海戰が始まつた時はどうでした

藤野 靈嚴、對馬の沖でやつたのが、島から見えました、たゞし煙だけで、三四十本も空にのぼり遠雷のやうな響きがドーンくと聞えました、一敗地にまみれたロ艦は蔚山沖で更にわが猛撃を喰ひ、殆ど全滅の態で、僅かに逃げたのは驅逐艦一隻位でした、その中のドミトリドンスコイが、この島で遂に撃沈したのですが他の一隻は分捕られ殘りの一隻は行方不明になつたさうです

早馬 ウラジオに逃げるにしては、この島はコース外れになつてゐるのではないかね

藤野 戰鬪力を全く失つて、何處でもよいから休みたいといふので海圖を頼りに鬱陵島に逃げ込んだのですね、これを追撃してわが軍艦が二隻やつて來ました、一隻は千早艦だといふことです、ロ艦はこの島の東部にある苧洞、島廳のあるこの道洞から北へ小一里行つた淋しい海岸近くに乘りつき、乘組員八百を上陸させて、小艇の決死隊を乘せ、再び沖に出て、竹島といふ小島の沖一海里ばかりの海上でいはゆる自爆といふのをやつたのですが、決死隊の連中もいざとなると命が惜しくなつたのかロ兵はみんな海にとびこんで濱に逃げ歸りました

早馬 さうだらう、自爆するやうな氣の利いたことをするやうなら、あんなみじめな敗け方はせずにすんだらうよ（つゞく）

【寫眞＝ロ兵が上陸して木材を燃した鬱陵島海岸】

愛國日の常會に 時間尊重の申合

國民總力京城府聯盟

六月十日は時の記念日

來る六月十日〝時の記念日〟を控へ國民總力京城府聯盟では〝時間に對する正しい心掛け〟を愛國日の六月一日の町總聯盟常會で特に實踐申合事項にすると共に決定、更に六月の愛國日は光榮ある皇國臣民たるの矜持をたかめ愛國の赤誠を捧げる儀禮や一層嚴肅にするやう廿四日關係各方面へ通牒を發した なほ來る六月からは日暮れが遲くなるので、五月までの七日の常會の時間は午後七時半を午後八時に變更、この時間を九月の常會までつゞけることになつたので〝定時勵行〟〝時間尊重〟を府聯盟では強調してゐる

大陸へ直通三本

四連航を基礎にダイヤ改編 來月京城で打合會

山口縣湯田で開かれた内鮮滿支を繋ぐ明秋實施のダイヤ改正下打合會において大陸交通の癌となつてゐた關釜連絡船四連航問題は大陸側の主張を貫徹して、鐵道省の大乘的立場から大陸交通に重點を置くダイヤ編成にあたることゝなり、いよく六月廿日から三日間京城で鐵道省、鮮鐵、滿鐵、華北の各鐵道當局者四十餘名列席の下にダイヤ編成の大綱決定の打合會を開催することになつたが、湯田における打合會に列席した鐵道局田邊運輸課長は廿五日多大の成果を收めて歸任、廿六日次の如く語る

大陸側の主張がこの下打合會で全面的に容認されいよく大陸交通政策は華々しく展開されることゝなつた基本となるべきものは來る六月廿日の打合會で決定を見る筈であるが何れにしても關釜連絡船の多航制案が通過したことによつて北支北京へは直通が三本、新京へも亦三本になるがそのうち一本はハルビンまで延長され、さらに東滿への釜山發牡丹江行直通列車なども夫々考慮されるもので半島縱斷鐵道は全面的に躍進的陣容の強化を見ることとなるであらう

興農の半島 婦人第二隊

六原で修了式

【密陽電話】第一隊に引續き去る十五日以來六原道場において訓練を受けつゝあつた朝鮮産業婦人指導報國隊第二隊は十日間に亙る訓練の課程を終へて二十六日田畏く修了式を擧行、增田隊長以下全員頗る元氣で二十七日退場、歸途京城に一泊の上東京に向ひ歸途につくことゝなつた

總力運動叢書第二輯刊行

さきの紀元節に國民總力京城府聯盟で催した總力朝鮮聯盟總務部長御手洗辰雄氏に續き聯盟主幹津田剛氏の講演速記を京城府聯盟で整理、國民總力運動叢書第二輯として五百部を刊行、更に同聯盟町總聯盟事務理事監修の〝常會早分り讀本〟二千部を刊行、廿六日關係方面へ配布した外、五月末、府聯盟々員が實施する國民總力講習會の講義内容も印刷刊行して銃後の〝心の糧〟に資する

こゝにも〝窄き門〟

合格を目指して 映寫技士講習會

映畫令に基いて來る十月から總督府で施行する映寫技士の試驗に合格しない者は就業できないことになつてゐるので總督府警務局ではこれが事前工作として五月下旬から六月中旬にかけ平壤、咸興、大邱、光州の四ヶ所で映寫技士講習會を開催することになり總督府映畫檢閲係からそれぞれ係官が出張講習に當ることになつてゐるが講習課目は映畫令、映寫學、映寫機等で講習日取は平壤は五月二十六日から三日間、咸興は六月二日より、大邱では六月九日より、光州では六月十六日よりそれぞれ三日間講習會を開催する

思ひます、僅かですが家に殘した金六圓五十錢は國防獻金にして下さい」と認めてあつた

素人探偵、コソ泥を捕ふ

京城水標町一一五府議小坂貞雄氏方の書生松山明君（二〇）は大昌學院の夜間學生で平素から探偵趣味をもつてゐたが、廿日午後二時ごろ隣家の李某さん方から異樣な物音を聞きつけ飛出すと荷物を抱へた大男が塀を乘越えて逃走を企てたので映畫その他の追跡を行ひ府内若草劇場前でこの素人探偵が見事捕へた、犯人は慶南義禮郡生れ住所不定藤田義雄（二七）で、京城本町署で餘罪取調べ中

反物專門に

高陽郡崇仁面敦岩里阿甲鄕煥集（二〇）他八名は本年一月ごろ京城崇基町一三七金澤明煥氏方の石垣を掘返して侵入、金品を窃取したほか、府内で反物を主に二萬圓にのぼる窃盜を働き、茶屋町方面で豪遊中を廿一日京城本町署に檢擧された

國民學校教員第一種第二種試驗

國民學校教員第一種と第二種試驗は來る十月二日から十日まで各道男子師範學校、學校のない道は道廳學務課で施行するが願書受付は七月十日まで、その他詳細は總督府學務局へ照會すれば回答する

發破技術養成所新規入所生募集

總督府發破技術養成所では新規入所生を次の要項で募集中である 募集人員は十五名、應募資格者は十八歳以上滿卅歳以下の中等學校又はこれと同等の學校卒業者、陸軍工學校卒業者、陸海軍で火藥類の取扱ひ技術を有する者、乙種火藥類取扱免狀を有する者となつて居り養成期間は來る七月一日から十一月末日まで期間中月廿圓の手當を支給される

萬引

京城府吉野町二ノ三三洋服職人曹某（三〇）は廿五日午後五時ごろ京城三中井百貨店洋服賣場で三ッ揃洋服時價百圓を窃取逃走、直ちに本町署員に捕つた

會と催し

▲京城愛婦吉野町一丁目分會では二十七日午前十時から本籍地町事務室で十六年度總會を開く
▲京城青葉國民學校では廿日午前九時から開校五周年記念式を同校で行ふ

廿六日朝の氣象概況

低氣壓は滿洲中部朝鮮黃海北部方面にあり、高氣壓は東支那海、オホーツク海に擴つてゐる、半島西岸の中部以北は曇、其他は雨滿洲は曇北支那は天氣がよい、內地は雨が降つてゐる、鮮內の氣溫は西岸十五度內外東部は六度內外で例年に比し東岸は三度內外低いが西岸は二度內外高い

京城地方【今晚】雲多く小雨【明日】曇 最高二十二度一分正午十九度二分【昨日】最高二十二度六分、最低氣溫十二度

仁川地方【今晚】雲多く小雨【明日】曇西北の風曇多小雨後晴

悲戀と厭世

妓生と妾自殺

京城鍾路町六二鄭蓮淑方妓生千葉金子さん（二〇）は廿五日夜七時ごろ漢江人道橋から投身自殺を遂げた所轄龍山署で調べた結果、原因は某青年との結婚話が壞れたため、同じ時刻に府內和泉町一七〇李相旭さんの妾金任仙さん（二〇）は、やはり人道橋から投身自殺を遂げたが、遺書には「わたくしのやうな女性は死んだ方が一番よい道だと

三ッ矢 補血人參葡萄酒
保温 補血 滋養 飲料
發賣元 三ッ矢ソース本舗 越後屋

洋傘はタルモトへ

泥やハネはこうしてとる
泥ハネのついた部分にモノゲンを直接ぬりつけてぬるま湯の中で指先で輕くもみ洗ひする
モノゲン
第一工業製藥株式會社 M.1

寶快者 婦人藥 美神丸
婦人病の家庭名藥と愛用される新發明の新製藥美神丸は自宅治療の良藥です
無代進呈 京城日報
大阪市東區南久寶寺町 本舗 宮内善造堂

徹宵勤務！ノーシンで引受けた！

下痢・食中毒に
清腸解毒劑 エキリシン錠
特長 本劑は從來の吸着劑、整腸劑とは本質を全く異にする動物性の強力新劑にして、腸内の異常醱酵、有毒瓦斯の消解、病原菌の撲滅等の綜合作用を速効的に發現するが故に―夏期に頻發する食餌中毒、急性胃腸疾患に對する特効常備藥として亦、疫痢及び赤痢様疾患に對する救急藥として賞用さる。
大阪—東京 田邊商店

29日より 海を渡る祭禮
脚本 三村伸太郎 監督 稻垣浩
市川春代 大倉千代子 深水藤子 衣笠淳子 志村喬 戸上城太郎
同時上映 或る日の隣組
城園

カゴメ ケチャップ 最上の品・最大の賣行

アモンパパヤ
脂粉追放
が叫ばれる時！ ニキビ・ソバカス・シミ取り 素肌美を創る
東京市四谷區花園町 株式會社 杉田商店

夏の呉服 特選賣場 三階
陳列品 訪問着 繪羽織 ジョーゼット小紋 平絽 銘仙上布 紋附裾模様 其他
三中井ならではのおつとめ品豊富 二十七日より
名古屋帶 お値打品特價
京城 三中井

ビクターレコード
運命 ベートーヴェン作曲 交響曲第五番 トスカニーニ指揮 NBC交響管絃團
新世界より ドヴォルザーク作曲 交響曲 ストコフスキー指揮 費府管絃團
二大名曲特別發賣 豫約募集中！

キングレコード
サロン・ミュージック 三隆川宇一編曲
關の五本松 米山甚句 三階節 博多節

コロムビア 六月新譜
シェエラザード リムスキー・コルサコフ作品 ロヂンスキイ指揮 クリーヴランド交響樂團
ブラームス作品 室内三重奏曲
メヌエット
リーカル 涙花節
洋樂 緑は招く 高原のあけぼの さくらさくら 子守唄 蘇州夜曲 荒城の月 新四谷怪談

大政翼贊會宣傳部推薦 紙芝居レコード 仲よし五人組
涙の舟唄 菊池章子 若丸
日本子守唄 東京日日新聞社募集 ふるさとの歌 どんと來い お山は繁昌 松原操 霧島昇

學藝

永田春水氏筆

歩きながら考へる【上】

細川幻華洞

私は寫生帖を手にして、北門を越え、三防洞と稱するあの邊一體の里落を歩いてみた。あの邊はなかなか變化に富んでゐてわれわれのやうな南畫風な繪を描く者にとつては、相當興味を惹く處である。ぼつぼつリュックサックを背にして、ステッキを突いたりピッケルを掌にしたりした青年が、列を作つて進んでゆくのにも出喰はした。私はあのやうに勇壯活潑に武裝を凝らして歩き廻れる人々を羨ましく思つた。繪かきが歩くのはあのやうに勇壯活潑には歩けない。もともと目的が違ふのであるから無理もないが、何か迷子でも見付けて歩くやうに、うろうろしてゐるのである。見た眼にはあまり感心したものではあるまい。

私は寫生に行く時には必ず獨りで出かける。大勢だと賑かではあるが、自然無駄話が多くなり、畫くものも見がまちまちになつて、じつくりと自然の中に解け込んでゆくことが出來ないからである。寫生といふものも、要するにわれわれの氣に合つた自然との握手である。自然とこちらとが意氣投合して生れるのが繪である。併し自然なれば何んでもいゝかといふとさうはいかない。自分の好みと合致しなければならない。そこでそれを見受け出す爲にうろうろするのである。ハイカーのやうに勇壯活潑な心になつて歩けないのである。

私は間もなく、溪流に突きあたり、洗劍亭の前に出た。そしてこれは面白いと思つた。亭そのものは大したものではないとしても、その場所がいゝ、河床の石も面白い。難をいへばもう少し水量が欲しい。併し雨季には相當水量も增してその風景に大きな變化を來すのではないかと想つた。併し近寄つてみると、坐板は破れ、柱や欄干は落書だらけでどうも不潔である。何んとか目立たないやうに修理をほどこしてもいゝやうに思ふ。兎角人工のものはある點保存と修理が必要である。城壁のやうなものになると壞れた處には草が生え、そこにまた風情もあつて、後からくと自然がそれを美化してゆくが、建築物になるとさうはゆかないのである。

併し繪かきといふものは、そんな處まで一々穿鑿してゐると繪にはならないのである。これはと思へば直ちに繪にしてしまふより外はない。今日見て惚れた風景も、明日見れば興ざめがするかも知れないのである。即ちすべてのものは生きもので、季節の變化、天候の變化、時刻の變化、こちらの頭腦の變化で、決定的なものは存しないのである。迷子にばつたり出喰はした時のやうに、これはくとうれしく感ずれば、即ち繪になるのである。併し今日繪になつても、明日は繪にならないかも知れないのであるから、まことに氣まぐれのやうではあるが、たゞ美を構成するに必要な素材として借用するだけのことである。

"黒龍江"への期待

現代劇場創立公演迫る

劇界の沈滯を破つて國民演劇の理論樹立とその實踐を標榜して創立された劇團現代劇場では、既報の如くその第一回創立公演として柳致眞作『黒龍江』五幕を來る六月六、七、八の三日間府民館で上演することになつた

『黒龍江』は滿洲建國以前の一曠野に過ぎなかつた滿洲へ率先移住したる朝鮮農民達の開拓の樣相と其の苦難の記錄を編んだもので、現時局下滿洲に對する認識を深めると共に、鮮滿一如の具現に寄與する所多き意味で適切なる國民演劇で、作者はこの作品を三部作として構成し第一部は滿洲建國以前を背景とした前記黒龍江、第二部は建國後の平和なる安全村を背景として多分に抒情的な面を出し第三部では現在の機械化された集團農場經營に伎々としてゐる開拓民たちの生活を描いてゐる

特に今度の演出者朱永渉氏は東京で學生藝術座を組織し、新劇の演出を專攻した新鋭で先に著者李源庚氏と實地視察のため滿洲に派遣された事は既報の如くであるが、その後滿洲の風土、生活、人文地誌に至るまで具に調查し、細密なるノートとスケッチをした上衣裳、小道具等百餘點を購入して歸つて來ただけに徹底した寫實主義で演出を貫流せしめるといひ、また彼の歸鮮第一回作品でもあるだけに斯界の注目と期待は大きい座員一同は既に二十日も前から鍾路二丁目基督教青年會館で猛練習を行つてゐる

次週番組

明治座（廿八日から卅一日まで）▲RKO作品、ウイリアム・デイターレ監督、チャールス・ロートン主演『ノートルダムの傴僂男』（續映）▲RKO作品、ウイリアム・サイター監督、ジーン・レイモンド、ハリエット・ヒリヤード、ジョン・ベナー、アン・ミラー主演『靴を脱いだ女』

京城寶塚劇場（廿八日から六月一日まで）▲日活京都作品稻垣浩監督、市川春代、深水藤子、衣笠淳子主演『海を渡る祭禮』▲日活多摩川作品、野田彌吉監督冬木秀彦、室ひかる主演『或る日の瀨紺』

大陸劇場（廿八日から三十日まで）▲滿映作品、山内英三監督、李香蘭、隋尹輔主演『美しき犠牲』▲松竹京都作品、古野榮作監督、川浪良太郎、藤井貢主演『維新秋』

京龍館（卅日から六月二日まで）▲松竹大船作品、島津保次郎監督、及川道子、佐分利信、高田浩吉主演『家族會議』前後篇

和信映畫館（三十日から六月五日まで）▲日本ニュース▲理研映畫部作品文化映畫『海の子守唄』▲新世紀作品、東和商事提供『佛印進駐』▲獨逸ウファ文化映畫『シュヌルツワルトの民藝を訪ねて』▲文化映畫、理研映畫部提供『酒』

京城映畫劇場（卅一日から六月六日まで）▲新興東京作品、伊東桐一監督、加賀邦男、黒田記代主演『相寄る魂』▲新興京都作品大友柳太郎、高山廣子主演『女大名』

新映畫紹介

◇天兵童子　日活京都が奨勵映畫に野心を燃やし熾々たる勤皇精神を描く細田彰浩監督『天兵童子』は原作、宗春太郎、島田照夫、東宗多摩川より絹川ひろみ等の異色キャストで既に第一話『幼き英雄』第二話『日本の子』を完成し引續き愈々第三話『勇む童心』と入ることゝなつたが第四話『甦る力』も同時製作と決定した

◇姿なき復讐　日活京都の鈴木重明監督第一回作品『姿なき復讐』は宮城千賀子、大倉千代子、月宮乙女、橘公子、龍口新太郎等のスターを配して撮影を續けてゐるが數千名の海の荒くれ者が乘込んでゐる明治五年頃の洋船として鳥羽水産學校の練習船を借りうけるべく交渉成立近くロケの日程その他を發表することになつてゐる

不連續線

病妻

一番下の子供が生れてから、妻は産後の肥立ちが惡くて、どッと床についてもう二年になるのである。

わづか二三日の病床でも、くさくさする位だから、二年も寢てゐたのでは、氣が滅入ることもわかるのだが、それにしても、この頃は餘計にいらいらすると見えて、何かとヒステリックなことをいひ出すのには弱つた。

それが、最近には、

『この家は何か祟りがあるんですよ。昌坊も亡くなりますし、私は私で、こんなに長患ひをして、ゆうべも夢を見たんですけど、家相が惡いらしいんですのよ』

と、轉居をいひ出した。

『さうかも知れないけど、引越すにしても、お前がそんなぢや、引越す時に仕方がないぢやないか』

と、なだめても、

『私がこんな身體では、引越す時に、あなたお一人で働かなくちやならないからですか』

しまひには、そんなことをいつて絡んで來るやうになつた。

ある日、私は妻にいつた。

『弘濟町の方へ移らうか』

『まあ。いゝ家がありますの』

『さうでもないが、あそこなら火葬場も近いし』

『まあ』

それ以來、もう妻は、轉居のことをいひ出さなくなつた。病氣も次第に快いやうである。

新刊紹介

▲日本文藝（五月號）いろいろな意味で歌壇に問題の歌集であつた『女身哀歌』の總評をしてゐる外『新古今集の鑑賞』『評論民俗歌』『定型精神の變革』『新しき敍景』その他『短歌』『俳句』『詩』等等（五十錢、東京・麴町・日日町三丁目、日本文藝社）

▲文藝情報（五月號）文學の藝術性と娛樂性、映畫の藝術性と娛樂性、大衆文學の勉強、趣味としての短歌、歌謠作家の條件等々を徹し直視した評論で賑はつてゐる（二十五錢・東京・小石川・林町櫻華社出版部）

▲少年倶樂部（六月號）傑等の科學、智慧の豆記事、少年小說、勅皇小說、名作小說、少年詩、漫畫、久米新聞、畫集、その他少年文化材にて埋つてゐる。（五十錢、東京・小石川・音羽町、大日本雄辯會講談社）

▲會報（五月號）朝鮮の物惑より見たる朝鮮の魅力、平元線建設促進會。婦人旅行者のために、交通業界日誌その他（五十錢、京城・古市町、朝鮮鐵道協會）

▲酒之朝鮮（五月號）新穀混用仕込上の注意、黒麴使用試驗成績、アミロ法による『どんぐり』の酒精醗酵、彙報、統計資料その他（五十錢、京城・岡崎町、朝鮮酒造協會財務局稅務第分室內、朝鮮酒造組合中央會）

▲朝鮮公論（五月號）高度國防國家の要素、日本高速度電工業、滿洲の發電、都市の面目一新と物價配給機構、新體制と知識階級、等々見逃せない記事が多い。（五十錢・京城・古市町、朝鮮公論社）

▲文教の朝鮮（五月號）新刊努等國史をして生命あらしむるの道、孔子の教育新體制に處する道『詩』頭、其他（三十錢、朝鮮總督府學務局內、朝鮮教育會）

▲厚生の友（五月號）（十錢、東京・麴町・三年町一丁目、中央社會事業協會）

▲日獨旬刊（五月・時局特輯號）（二十錢、東京・京橋・銀座一丁目、日獨旬刊社）

▲エルクス＝英語學者雜誌（五月號）（三十錢、東京・京橋・木挽町八洲ビル內、平原社）

▲靑年學校（五月號）（十五錢、東京・神田・神保町三丁目日本靑年教育會）

▲協和（五月一日號）（二十錢、大連・東公園・滿鐵本社內、滿鐵社員會）

▲電氣（五月號）（四十錢、新京大同大街、滿洲電信電話株式會社內、龍々一心會）

▲ボナム（五月號）（四十錢、東京・杉並・上荻窪一丁目、ボナム發賦會）

▲拓務（六月號）（二十錢、東京・麴町・一番町、滿洲移住協會）

京日小國民新聞編

學務局・遞信局推選の書　取纏御注文を願ひます

やさしい模型飛行機の作り方

附錄＝日本模型飛行機記錄規則

＝內容充實四十頁、說明繪入、美麗表紙菊版＝

現代戰の勝敗は空軍に依つて決せられる、又一國の產業文化の發展にも航空機は非常に役立つのは今更喋々する必要もない…そこで各國は國を擧げて航空機の發達に熱心な努力を續けてゐるが國民に航空上の知識をうゑつけると共に科學的研究を促すには模型飛行機の作り方から始めなければならない、模型飛行機を作ることはたゞ玩具や手工品を作るのではなく今や全國民の是非とも心身を注がなくてはならない國民教育上の必要教材となつたのである

諸賢よ！　最も容易に第一歩から始められる本書を第一冊に奨め世界を魅する空軍國を目指して邁進し、皇國民たる本義を達成して戴きたいのである

定價十錢（送料二錢）（五十冊以上取纏注文に限り送料本社持）

發行所　京城日報社　振替京城三〇〇番

學務局指定課外讀本

新映畫評

"海國日本"　歷史性を強化

文化映畫

朝日映畫社作品『海國日本』――全二卷からなる記錄映畫である、編成監督三枝源次郎、撮影太田芳太郎。海に生き海に働き、海によつて榮えて來た日本民族が偉烈な海軍力の庇護への下に常に正義に立脚して發展して來た歷史を遠く建國の昔からの遺蹟によつて記錄し次に日本の誇る南北の水産業等を現はし、現代日本人に海國日本の認識を昂揚せんとするもの。

古い遺蹟を映畫でうつすときには現在殘された先人の古蹟を紹介するだけでも無意義とはしないが、それだけならば單なる名所案內を出るところはない、この映畫の狙ひは日本民族が海とともに榮えて來たといふ歷史的由來について主として遺蹟の寫眞とそれを裏づけるアナウンスとによつて說いてをり、その限りでは可なり多方面にわたつて詳細に撮影してあるが、作者の努力と敬虔な作風にもかゝはらず、觀者に對しての感銘は洵にうつ力に乏しい。アナウンスと畫面のむすびつきに新しい工夫がなければ單なる古蹟に記錄に風景に說明を加へたものに過ぎない。

映畫時評

演劇化しつゝある映畫【1】

今村太平

最近の劇映畫をみると、映畫がまた舞臺劇にかへりつゝあるといふ氣がする。なぜあんな臺詞を、今の映畫にしてみせなければならないのだらうと思はせるやうな作品が多い。近頃の主な映畫といへば、大ていそんな映畫である。たとへば、溝口健二の『藝道一代男』なぞは、全く新派劇といつていい。すでに『殘菊物語』の時に新派的だといふ非難が起つてゐるそれに答へるつもりでか『浪花女』では、人物を舞臺でみるやうな距離に置いて、眞正面から撮ることをなるべく避けてゐたやうである。そのために大寫や近寫を使ひ、カメラの位置も變り、それにつれて場面も短くなつてゐる。『藝道一代男』にも同じ態度がうかゞはれる。たとへば、鴨川の河原に橋を組んで、人物を畫面の中に置き、しかも鴨川が流れて行くのを上から見下ろして撮つてゐる。なるほどこんな見方は演劇にはないといふ意味でこれは映畫的であるだらう。しかし、なぜとくに、こゝで舞臺や附帯を必要としたのかは判らないのである。それは多分『浪花女』のあの道頓堀をやる漫畫の場面と同じである。つまり全體があまりに演劇的でありすぎるといふ懸念から、技巧的にとり入れられた實景であり附映であるやうだ。

してみると、人物をできるだけ近くから寫すとか、長いセリフを避けるとか、場面を短く切るとか強ひて實景を入れるとかいふことは、すべて映畫技巧を弄することにすぎず、これらの技巧が目立つて感ぜられるほど、かへつて全體の構造が映畫的ではないといふことになつてくる。

これらの映畫技巧をいくら積み重ねても、映畫的になるものではない、といふことを知ることが肝心なのだ。美しい言葉を並べることが、十中八九美しい物を描いたことにならないのと同じである。つまり映畫技巧的といふことが必ずしも映畫的といふことにはならないのだ。問題は後者の狙いない總點の幾つゞつかを技巧にさするものにすぎないのである。われわれは映畫的といふことを、それがなんらかの內容を意味するものであるかぎり、新しき思想活動として考へる。だから映畫的視點に立つとは、嘗に對物レンズを擧げればそれが直にこれまでの文學や演劇になかつた新たな客觀性を見出すことにならねばならぬ。

映畫的だといふことは結局、これ迄の文學や演劇に對して批判的な態度の觀點が對物レンズで見ることだといふことになるが、それはとりもなほさず映畫以前の舊時代に對する批判を意味する。だから演劇について云へば、新派や歌舞伎や新派劇が肯定してゐたところの封建的な全體人主義的な舊時代の人間生活を批判することによつて映畫は成り立つ。この批判を含むかぎり新派の映畫化といはず、歌舞伎を映畫化してさへ充分映畫的である。事實伊丹萬作が『赤西蠣太』で描いた原田甲斐は、その扮裝、動作すべてが歌舞伎の通りである。しかもこの映畫は、文藝映畫の中で最も映畫的な作品であり得たのだ。

しかし溝口健二の最近作に見るものはその映畫技巧的な努力にもかゝはらず、全くの新派劇である。これは新派的な舊時代の人間關係の肯定といふより、さういふものへの陶醉に陥つてゐるからである。

世直し公方【199】

小金井蘆洲【演】　香川芳彦【畫】

大橋の激怒

大橋文左衞門ザッと顏の色が變り、默つて聞いてゐるのを、久兵衞は委細構はず、

『イエ元より御浪人はなすつても、お心は清い大橋樣、決して不正な事はなさるお方ではございませぬが、申さば丸い封じ金、過つてお袂の中へころがり込んだのをお心づきなくお持ちになり、お宅へ歸つてからそれと氣がつき、これぞ天の與へでもあらうかといふお考へから、俄に買物殘らずお支出しになつたかとも思ひ當りました。

然しこれを表向いて、どうのかうのと爭ひ立てなすれば、却つて貴方樣のお名前を汚します。私は又主人に叱られ、或は暇を出されるかも知れません。これはどこ迄も內密にして貴方と私と、懷ろ話で事を納めたいと存じます。就いては五十兩の中廿二兩殘つてゐようとお手元に二十八兩殘つてゐようと御勘察しますが、それだけ私にお返し下されば、主人の方は何とか月賦にでもして月々長く頂戴いたします。さう致せば私、貴方樣も暗い處に入らず、双方の爲かと存じますので、ちよつと御相談に上りました。世間へ知れますと面倒でございませう、今の中に、そつと私へ、お遣ひ殘りの二十八兩、頂戴して參りませうか』

『何と言はれる。それでは拙者が其方の店へ參つて言譯をし、歸つたあとで五十兩の紛失、其金を文左衞門が盜んだとでもいふか』

『イエ盜んだとハッキリ申しますと、いよいよ物に角が立ちますし、そこは打解けての話にして、小判で五十兩の金が、貴方樣の懷へころがり込み、お宅へお歸りになつてからお氣がついて……』

『默れッ、何を申す、五十兩の封じ金が懷中へころがり込むかッ。それのみならず、それを氣付かずに歸る白痴があらうぞ。武士に對して盜賊ばはり、今一言申して見ろ、手は見せぬぞ』

と、文左衞門、正直の人だけに、思ひもかけぬ汚名を被せられ、立腹の極度も一層であります。に來る脇指で一刀、鯉口をブツリと切つた。その意氣ごみの凄いこと。

『ジョ、ジョ冗談しちやアいけません。刀を楯につけて私を斬らうてんですか、目の玉を引くり返して睨んだつて、そんな事に驚く久兵衞ちやアねえ。刀が恐くては八百八町に商賣は出來ませんや。私の方ちやア罪人は出し度くはない。双方の爲と思へばこそ、穩かに話をつけに來たんだ。それを何だ、刀を引つけて脅かさうてのか。瓜や南瓜ぢやアあるまいし、人間がさう、やたらに斬られてたまるものかッ』

『おのれ、重ね重ね無禮な奴、最早勘辨、罷り成らぬッ』

柄前に手をかけて、スラーリ引拔いた刀の光り、これを見るといくら威張つてゐてもそこは町人、

『ヤアー拔ぎやアがつた。人殺しい……』

と、逃げ出した。

『おのれ、逃げようとて逃がさうか、怪しからん奴、成敗いたす』

と、文左衞門、拔刀をさげて跡を追ひかけました。同じ追ひかけるにしても、刀を拔かずに追へばよかつたのですが、激昂してゐるから考へ直す暇もない。ドンドン駈けて行くから往來の人は膽をつぶす。久兵衞は必死になつて、

『人殺しいくッ』

と叫ぶ、恰度車坂の角まで來ると、向ふから來ましたのが、火付盜賊改め役小出兵庫組の同心の一隊。

『それッ』

と、忽ち兩人を取押へました。

法人登記公告

[illegible]

大田地方法院瑞山支廳

法人登記公告

[illegible]

大田地方法院

お嬢様と奥さまへ！

女性が妙齡になると、俄かに美しさを增し、色がグッと白くなり、頰は艶々と輝き、全身の皮膚は彈力に富んで滑かに、思はず人目をひくやうになるのはなぜでせうか。

○それは女性がその年頃になると、卵巢が俄かに働き出し、そこから或る特殊のホルモン（これを學術上、卵胞ホルモンといふ）が、さかんに分泌されるからです。

○所が、同じ若さでありながら顏の色が蒼白いとか、艶がないとか、黒いとか、肌が荒れてゐるとか、なんとなく若さと美しさに缺けてゐる女性があるのは卵巢の働きがわるく、その女性の卵胞ホルモンの分泌が不足してゐるからです。

さらに、三十代、四十代の女性で、小ジワや肌のタルミが目立つとか、肩こり、頭痛、冷え性、疲れ、逆上など、種々と故障があるのは、すでに卵巢の働きが衰へ、ホルモンの分泌が少くなつたからです。（これを婦人更年期障碍といふ）

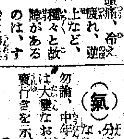

從つて、かうした女性には、なによりも先づ、この卵胞ホルモンを體內に補給することが、根本問題であると言はれてゐます。

今評判の新女性ホルモン『ギナンカプセル』とは、若い動物の體內から、この卵胞ホルモンの純粹成分を抽出し、しかもそれを注射でなく、內服とによつて腸から血管を通じて全身に循環させる事に成功したものです

○このギナンカプセルを、卵巢機能障碍とか、婦人更年期障碍のある女性が服みつゞけますと先づ全身の新陳代謝が旺盛となり、血行血色が良化され、それにつれて、肩こり、頭痛、冷え、疲れ、逆上などを忘れ、毎月の生理も順調となり、さらにホルモンの充實するに從つて、お化粧とちがひ、顏ばかりか、からだ全體の皮膚が生地から白く艶々と滑かになり、また皮膚が彈力に富んで來るので、小ジワ、肌のタルミなどが自然に薄らぎちやうどホルモンの充ち滿ちてゐる女性同樣、

○（氣）分までが爽刻と朗かになるので、若い女性は勿論、中年から中年すぎの奥樣は大變なお喜びで、いま盛んな愛用を示してゐます。

因みにギナンカプセルは、一時的の刺戟劑とか興奮劑は少しも含まず、純粹の卵胞ホルモンですから、のみつゞけても少しも害がないばかりか、價格も效力に比し頗る低廉です。

（價格）一ケ月分 五圓　三ケ月分 十三圓　各地の藥店、デパートにあり（ギナンカプセル詳細說明書は販賣元より進呈）

東京市日本橋區本町三ノ三　販賣元　友田合資會社

新女性ホルモン　ギナンカプセル

G.461

虎　ホームに眞珠の効用

老舗家傳の漢方・眼科光明藥は天然眞珠を微粉子狀粉末として配合した目藥でトラホーム特有の顆粒を漸次消散させ眼脂が出たり、眼が腫んだり、疼痛、流涙其他の不快症狀を逐日治し鮮明、ます又慢性トラホームとなり角膜に星や潰瘍を生じ重症の視力障害を起す角膜パンヌス或は眼球を腐蝕するサカマツ毛の發生を防ぎます何ソコヒ、眼外傷、とり目等にも効能が有ります。

眼科光明藥　價一圓・三圓・五圓

時局レコードは　山口樂器店　電話本局②〇〇七三・二〇七〇番

●颯爽と行く、ノーシンのんだ朝●

くすり　おできただれ

ビタミン療法

肉芽と表皮のあがりが早いビタミン療法で…こぢれたものや、慢性の皮膚病に用ひてたいへんに良く効きます。

五十錢・一円

ハリバ軟膏

HO・211

拔毛防止にはビタミンF配劑の　メデカポマード

丹頂チック本舖・金鶴香水株式會社

★ 本品は學理に基き製法二つに特許權を有す　藥用植物性

クレーム三種　普通・バニシングの方に（男子供も）荒れ性の方や寒い時に　白粉下うすくのばせば、濃く保つ。

パピリオ

東京市麻布區本村町・伊東化學研究所　CBA

B15

海軍省當局推薦

流行歌　大空の遺書

この一篇を吾が海軍航空隊の至寶故南鄕航空隊隊長少佐の英魂と其の遺族に捧ぐ！！

田島一夫・作詩　鈴木哲夫・作曲　長津義司・編曲

東海林太郎

片面　海鷲の妻　小笠原美都子

流行歌　興亞八景

島田磬也・作詩　長津義司・作曲

（日本）東海林太郎　（満洲）美ち奴　（中華）鬼俊英　（蒙古）小笠原美都子　（南洋）小野巡　（仏印）服部富子　（泰）鶴田六郎　（比律賓）中村柾子

一枚の表裏に花形歌手八名の聲を收めた一年に一度の豪華な歌の饗宴です！！

整腸　消化　殺菌

ビオフエルミンは、生活力・繁殖力共に極めて强盛なる二種の乳酸菌を主体とし、之に乳酸菌の作用を補强する糖化菌を配せる乳酸菌療法劑にして、左記の諸作用は相俟つて各種腸疾患の治療と豫防に奏效す。

①…腸內の腐敗及び異常醱酵を防止して、腸機能を調整し、蠕動運動を正常ならしむ。

②…腸內有害細菌を殺滅し毒素の吸收を防ぎ、腸內を清淨ならしめ、殺菌と清掃効果を擧ぐ。

③…澱粉及び蛋白質を消化して榮養分の吸收を佳良ならしめ消化促進、便通調整作用を營む。』

〔適應症〕

腸カタル　下痢
消化不良　鼓腸
常習便秘　綠便
小兒下痢　脚氣
腸疾患に因る　榮養障害

甘美味・服用容易

（錠劑と粉末あり）

ビオフエルミン

一手販賣元　大阪市道修町　株式會社　武田長兵衞商店
關東代理店　東京市本町　株式會社　小西新兵衞商店
製造發賣元　神戸市二宮町　株式會社　神戸衞生實驗所

統制米外の買上
政務總監通牒で指示

麥の豐作見越しその他の事情により農家が統制米外の買上げを希望してゐるに對し道は統制の建前から之れを實施することが出來ず從つて農家は公定價格以下の闇取引をなしてゐるとの情報があり農林局では右の如き弊害を一掃すべく過日の農務課長會議でこれらの統制米外と雖も希望するものに對しては積極的に買上げるべき旨指示したが、二十二日大野政務總監に通牒を發し改めてこの點を明確に指示した、通牒要旨左の如し

麥の作付良好見込み手持食糧の餘裕等に依り最近農家が統制米外の供出を希望しこれらのものは自由販賣禁止の建前から闇取引に依り公定價格以下の賣買をなし又は處分に困難であるとの情報があるが、果して實とせば農家の經濟上重大なる不利を齎すのみならず延いては現下食糧事情の緊迫せる際に食糧資源を浪費する結果ともなるので共販制度の活用又は商人を利用し統制以外の米の賣却希望のあるものに對しては努めて買上げるやう措置せらるべく、買上米は一應道に保管し道の食糧事情の見透しがついた場合は適宜對策を講ずること

日滿支貿易懇談會 朝鮮委員會の提案

廿六、七兩日大阪において開かれる東亞經濟懇談會主催の日滿支貿易懇談會に提出すべく、同朝鮮委員會議案につき同委員會幹事において左の三案を提出した

一、日滿支通關の簡易化と密貿易取締を要望する件
一、日滿支綜合的貿易計畫の樹立を促進する件
一、圓ブロック間にリンク制を實施する件

ネクタイ査定 廿七、八日開催

京畿道内地産ネクタイ査定委員會では廿七、八の兩日、毎日午前十時より府内長谷川町公會堂において第二回査定委員會を開き京城府を始め道内各府邑の在庫品の査定を行ふことになった

日本マグネ八分据置

日本マグネサイト化學工業では二十六日午前十時より府民館にて第十一期定時株主總會を開催、左記議案を附議滿場一致、これを原案通り可決した

一、第十一期營業報告書、貸借對照表、財産目録及び損益計算書承認の件
一、右利益金處分案（配當年八分据置）議決の件

純益金二、四四、三二八▲前期繰越金六二、九五八▲合計三〇七、二八七

◇この處分 ▲法定積立金一三、〇〇〇▲別途積立金二〇、〇〇〇▲職員退職手當基金七、〇〇〇▲役員賞與金七、〇〇〇▲株主配當金（年八分）一五一、一一二▲後期繰越金八九、一六四

實業倶樂部總會

朝鮮實業倶樂部では廿六日午後四時より銀行集會所において通常總會を開き昭和十五年度會務報告並に同決算承認案を附議可決した後引續き水田財務局長より昭和十六年度豫算編成方針についての講演あって同五時半散會した

短期新東大引

後場	値段	前日比較
東京	一二五、三	三高
大阪	一二五、二	二安
京城	一二五、一	二安

けふの市況

株式 動機難 閑散

前場 歐洲戰爭に參戰か不參戰かを決定づける米大統領の特別教書發表待ちに弱張とも模樣眺めの形となって場面は極めて閑散氣乘薄く動搖の形であった、即ち短期新東は百十五圓臺に低付いて値動きは頗る緩慢であり、滿業五十九圓と變らず新鐘八十五圓と十錢方引弛み、高周波は無商内であった

後場（變らぬ）月末關係による手詰商内が中心となり、相場は區々商状を示した、即ち短期新東は百十五圓十錢と變らず、新鐘八十四圓六十錢と三、四十錢方引弛み、高周波五十八圓二十錢と大幅甘く保合を示した

悲觀は無用

アメリカが歐洲に何時參戰するかは現在世界における最大關心事であって相場が保合を續け、警戒されるのもこの見透しがつかないためである、アメリカの參戰以外にはこれといった不安材料は見當らない、事變處理といひ、歐洲戰局は樞軸側が絶對優勢を持し、バルカン制覇既に成り北阿に近東に英本土に決定的勝利を獲得する日も遠からずと期待される、アメリカの動向は微妙で萬が一アメリカと事を構へるとすればこれは最早國家の運命を賭するものと考へられるので安値は寧ろ買って出る心構が必要である、何れにしても環境は一時に比べて路線の明朗化

多少なりとも緩和の模樣があれば逆に買はれるのではないかと見られる、なほ國内的問題としては事變處理といひ、官界新體制に關し政府は財界有力者と懇談を進め、一方企畫院の改組も完了して統制はいよ／＼現實に即した再出發が期待されるので少々の惡材料は受付けない、案外な動機から人氣が一轉せぬとも限らぬ、安値には協同證券の買出動が期待されるので深押しがあるとは考へられない

實物保合

月末接近につれて整理商内が推し進められてゐる外は新規商内は全くなく場面は相變らず閑散保合ひであった、事業會社は物資不足によって期決算は惡化の傾向があり、世界情勢ばかりは見透難の狀態にあるので大衆投資家は見送り、人氣の離散が著しいものがある、主なる出來値左の如し

朝鮮機械四四圓〇▲淺野二圓五▲京春二三圓五▲龍山工作二九圓三▲小林鑛業四八圓三▲岩村鑛業三六圓▲日糖五八圓一▲日滿二〇圓二▲日滿鐵二九圓〇▲滿洲二八四〇圓〇

主なる動き

◇金剛電鐵 京電との合併成立が案外近いのではないかと見られてよく買はれた
◇日東化學物出買 廿四圓五と一圓高を示し、物出買ひがつよかった
◇沖繩製糖 株不足から腰いて買狙はれ、前日比五十錢方引締めた

照明彈

極度の末散保合に陷ってしまった▲それも材料がないわけではなく事變處理にせよ歐洲戰局の樞軸側絶對有利は買ってよい筈だが一向に買氣が盛らない▲やはりアメリカの參戰か否かに迷ってゐるのだ▲廿七日ルーズベルト大統領の特別教書内容が參戰か不參戰かを決定づけるだけにこれがはっきりせぬ限りは動きはとれまい▲しかしアメリカの參戰不可避は久しい間織込んでをり假りに參戰するとしてもそれ以上の押しは考へられない▲寧ろ態度が緩和すれば一反騰期待してよいわけである▲現在アメリカの參戰以外はこれといった不安材料はなく外交關係は特に好調で長く無理に抑へて來た相場だけに相當つよく買はれるやうな場面があるのではなからうか▲五、六月は決算期である關係上上下とも大きな動きはまだ期待し難いが環境は一時に較べて明朗化して來ただけに押目買ひ方針で行くべきであらう

獨、英海戰の結果は米國の參戰態度に多少影響を與へることはないかとみられ、寄附は小堅い模樣を示したが、月末接近の折柄とて積極性乏しく依然たる氣迷人氣を脱し得なかった、新東は百十五圓六十錢と六十錢方上放れたが後五圓七十錢を高値に伸悩み商狀となり、結局五圓三十錢と引け、長期東株も新舊一圓廿錢方小堅かったのみである、その他諸株も目立って惡いものもなく鐵鋼株が遲喘せの手詰め關係で電氣冶金一圓安、鋼管、大同鋼、高周波、五七十錢安と引弛んだのみで、仕手關係により東洋レーヨン新、帝人新、日鐵、大新、東洋岩、沖繩糖、日本油脂、熱產、不二越、滿洲煙草五、七十錢高、入山炭新、豐田セメント、日本ピストン五、七十錢安などを中心に小甘區々商狀を示せるのみであった

◇滿洲煙草上伸 煙草株は相變らず買氣は前日より一圓方上伸、糖との合併話等いろ／＼好材料含みである

滿業二分減配 内定

【東京電話】滿洲重工業では從來年一割配當を繼續して來たが最近在滿子會社の業績は低下してをり内地經理統制令との關係をも考慮すれば從來の如く高率配當繼續は無理となってゐるので十六年上半期より二分減配の年八分配當をすることにこの程内定を見た模樣で六月末の決算重役會において正式決定の筈、なほ從來は一割配當で六分は政府補助で殘り四分は利益金に據ってゐたものである

生糸 値頭思ひ下支

【横濱電話】休日中入電はニューヨーク株式及び商品類共に概して手堅かったが、一方實物薄勞々現物商狀その他援騰勢にて氣迷って活氣なく、月末手仕舞商内から期近六、八錢が下押したが、長期物は値頭思ひの買物潜在して下支へ先限は十五圓四十八錢から四十九錢と保合って引けた

公社債利廻表

銘柄	利率	現相場	最終利廻	償還
甲號五分利	60	105.70	4.49	38
第二五分利	60	105.65	4.463	[illegible]
廿一年四分半	45	102.50	3.90	[illegible]
一號四分利	40	102.90	3.79	[illegible]
一回四分利	40	103.00	3.78	[illegible]
廿三年三分半	35	98.85	3.72	[illegible]
廿三分半	35	96.90	3.71	[illegible]
那貨四分利	40	197.70	3.85	[illegible]
32年支那事變	35	98.00	3.69	[illegible]
米貨六分半	65	360.00	5.59	29
滿洲一回拓債	40	99.60	4.06	[illegible]
東京市い號	43	100.10	4.28	[illegible]
十回京畿道	43	99.95	4.31	30
改保り興業	42	99.90	4.22	[illegible]
182回〃	43	100.10	4.29	25
168回殖産	43	100.00	4.30	30
171回〃	41	99.00	4.17	[illegible]
181回〃	40	98.30	4.21	25
196回〃	42	99.60	4.25	27
155回東拓	43	99.90	4.31	28
133回〃	41	98.50	4.39	22
41回朝鐵	45	100.20	4.47	24
49回〃	43	99.90	4.31	24
67回〃	43	99.90	4.31	22
一回北支開發	42	99.30	4.28	26
改保1發送電	42	99.30	4.28	26
〃2〃	42	99.30	4.28	26
3ろ東電	43	99.90	4.31	24
改保1日鐵	42	99.30	4.28	25
ろチツソ	43	99.90	4.31	24
一回..業	43	99.8[illegible]	4.28	23

本社特選 廿四棋士の 勝繼戰

第七回

香落 八段 △塚田正夫
六段 ▲飯塚勘一郎

（圖は▲飯塚氏三五歩迄）

道なき峠！

觀戰記 八段 金易二郎

敵の理攻の押しに遭って、時の木立に眼をはせ想ひに耽る塚田八段の面には苦戰の色が確かに現はれた。駒組が遊してゐる關係から變化に出る餘地が狹い。十八分の讀みに含まれた、三五同角、同銀、同歩の手も銀一枚で損せる道理がない。で、一先づ△三五歩と定の推行。續いて塚田氏、△六二飛の轉回は次に七四銀、又は六五歩突きの潛淺策と思はれるが併し老巧な飯塚六段の▲四三馬に再び敵の强攻を押しに遭って…

古武士の風貌を備へた飯塚六段にも愛嬌がある「三四馬では『千日手』となるが……」と、晴れやかに吹いた。そして駒音も高く▲八四歩、飛先を突き出して行く。茲まで來れば「固さずんば已まず」の張った氣魄が、正堅する氏の態度からも看取することが出來る。行き詰った難局に面して塚田八段は苦吟した。道なき峠に差し掛った想ひで、熟慮廿七分を消費したのだ。

△三六歩――この深謀は奇策にあるかは計り知れない。私見を述べれば、茲で二四歩打を不利と斷定し中止したものと想はれる。又三六同銀と取らせ、三二飛の飛角交換を迫る順を狙つてゐるのか？さもなくば、此の三六歩を敵が…

（本日の指了り盤面）

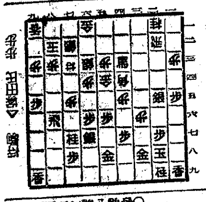

持駒 ▲飯塚氏 歩

木村名人講評

下手四三馬で敵飛を二二に束縛し、八四歩と飛先を見透した運びは、敵の總ての攻策を無力にして形勢の有望を思はしめる。上手三六歩とこの歩を犧牲に供するの餘儀なきに至つては最早苦戰を免れないこれ前局の五八金を怠つた餘弊である。

△二二飛と戻らざるを得なかつた全く手損だ。手損必ずしも惡手ではない。二二飛の場合も惡手の批判を下せない點がある。それは模樣により五二金と立つ手がある綱らである。

本社特選 花形十人拔大碁戰

第十六回
藤澤六段 一局勝 二局目

持時間各十一時間
一分以內囘答
消費時間 白九・七分 黑一・六分

六段 藤澤庫之助
先番 六段 前田陳爾

（終）
白五目半勝

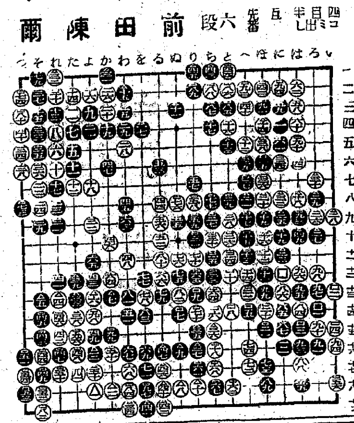

敗因は黑の打過

局後の檢討 七段 瀬越憲作

藤澤君と前田君の碁が合つたとき、いた時から、非常な力戰が想像されたが、果して序盤以上の難かしい碁となつて、大手合以中でもあり、その檢討にすら少からぬ苦心を要した。

◇まづ左上隅に前田君の文以後、究劑と思はれる難解なる新定石に戰鬪が開始されたが、此抗爭中、黑一九の一手には前田君苦心の跡がしのばれる。以下兩者互に讓らず、交々巧い手が打たれて、五分に分れたあたりの努力、敬服に値する。

◇中盤にかて、黑右下隅を七三と受け、白七四と立たせて置いたのは、決戰の一貫せざる意味があって、嘸におちぬものがあつた、七三と打つた以上、更らに八五と受けて置くべきで、さもなくば七三を打たずに直ちに攻めを打つべきであつた。

◇しかし全體から見て、このあたりまで黑の形勢厚壯を極め、まづ不敗の陣形と云ふも過言でないと思はれたのであるが、此邊から前田君、力にまかせて打過ぎた嫌があり、突如敢行された大振替りも黑の損と斷ずべく、恐らくは黑の敗因が此振替りにあつたであらう

◇白ロ二四、口三六以下口四十口四二と黑模樣を消して中盤となつて、この大模樣が、黑の形勢は有望となつてきたのであるが、遡つて中盤に白八二と右上隅を單に下つてみた先見の明を賞すべく、黑の調子をはづして、上邊の模樣を引締めた餘裕を持たせなかつたところに勝利の一因があつたとも見られる

◇それにしても、形勢非と見るや、躊躇するところなく左下邊に大劫爭を起して頑張つていつたあたり、前田君一流の凄味である。

（觀戰記）强敵前田君に先を布かれては、恐らく藤澤君も一勝だけで敗退するかと思はれたが、辛抱して能く此大敵を倒した。これに氣を良くした藤澤君は或ひはこのまゝ居坐つて五連勝とやつてゆくことゝなるのではあるまいか、何となく藤澤君ならばやるかも知れぬといつた感じは、誰のあたまにもピンと來るところであらう。それにしても前田君に代つて登場するのが、旭將軍、新五段の坂田君だ。この先番がまた拔くべからざる定評をもつてゐるのだから藤澤君にとつても容易ならざる大敵である。

法人登記公告

釜山地方法院

業務報告、商業及法人登記公告

兼二浦證券 金本資 百万円 京城府黄金町二丁目一九九一

短期部 電話本局② 5161

大原證券會社 京城府明治町二丁目 代表電話本局五一二三

現物部 電話本局② 6131 6132 6134

有價證券現物賣買 朝取一般取引員 山本源作商店 京城府明治町一丁目 電話本局②一五一九番 滿洲山源證券株式會社 奉天加茂町八號

三和株式現物店 京城府黄金町二丁目 代表電話本局六一〇一番

贈呈 レポート 戰時日本の經濟力も堅實なる株式投資家によつてこそ産業は興隆發展する出せ一億の底力それが體制翼賛である ●株式初心者のため投資參考 御申込次第進呈す

朝鮮取引所取引員 白井株式店 京城黄金町 電話本局代表二一一〇

朝鮮取引所證券取引員 二田原秋三郎商店 東京府京城黄金町二丁目一九九一

朝鮮郵船定期 ◎仁川より 青島・上海への最捷路

嶋谷汽船株式會社 嶋谷汽船出帆

朝鮮郵船仁川支店 電話一四二〇番

大阪商船京城支店 電話(2)二〇二〇・二〇三

大阪商船出帆

朝鮮郵船株式會社 京城府南大門通五丁目 電話(2)本局四一九九番

仁川出帆毎月

內燃機界ノ最高峰 ヂーゼルヤンマーエンジン DM型 50—120馬力 H型 5—17馬力 農工用移動式 2—3—4—5馬力 山岡內燃機京城支店 電話本局一〇〇三番

國防色夏生地半麻 青年團服 大、中、小すべて A品 十一圓八十錢 B品 九圓八十錢 送料三十三錢

◎中古本皮改造編上靴 一等品 十一圓九十錢 三等品 七圓六十錢 送料三十三錢

◎中古本皮改造短靴 一等品 十一圓八十錢 三等品 六圓九十錢 送料三十三錢

御注文ハ送料共前金ニテ願マス代引ハ中止ニナリマシタ カラ振替口座名古屋一一五一一一番ニ御振込下サイ 不向品取替返金御自由大量御入用ノ方ハ御來店下サイ 名古屋市東區清水局前 松山合名會社 電話東六二一一九番

近代人の志ら髪染 帝大化學實驗室で研究完成の白毛染 ナゴン 納 言 この大改革！ ●誤って飲んでも別條ない程の衞生品で ●今迄の白毛染の様に腐力や内臟を害さず ●粉末一品を水で溶くだけで直ぐ染まり ●染たと氣付かれぬ自然の艶の黒髪となる 皆さんの健康のため毛髮のため"安價なものに迷はず御使用になれば無比の眞價がすぐ判ります 四〇錢・六〇錢 送料十錢（海外郵送料別） 大阪市東區南久寶寺町三・宇野達之助商會藥品部 振替大阪三一五九五番・全國百貨店・藥店にあり

淋疾にゴノファミン 製法・專賣特許

洋服 背廣 國防色セル 財團法人 大阪實費洋服裁縫所 大阪市北區中之島 洋服裁斷講義錄

東寶映畫 浪花館 26日至31日 兄の花嫁 山田五十鈴・高田稔・原節子 主演 祖國を護る者 グレタ・ニッセン・カーデイール 主演

京龍館 五月二十六日ヨリ二十九日マデ 染椿 12,01 本日ニュース 1,15 4,10 7,10 文化映畫 流れ若 1,40 4,35 7,34 暴れ殿丸 2,20 5,15 8,14 若染椿 2,45 5,45 8,44

大陸劇場 廿六日廿七日時間表 ニュース 感激の頃 12,01 3,05 6,20 美しき犧牲 1,28 4,35 7,57

黄金町四丁目 城宝 二十四日より二十八日まで（五日間） シーホーク ナツカシミの少女バンド（50セン） 夜の部六時半より

東寶若劇 五月二十六日ヨリノ上映時間表 朝鮮ニュース 日本ニュース 文化映畫 東寶晩春ノ名鷲 12,00 3,00 6,10 白鷺 12,45 3,45 6,55 連日滿員御禮十五錢均一

明治座 五月二十六日ヨリ二十七日マデ上映時間表 ノートルダムの傴僂男 12,01 海國日本 1,48 4,24 6,50 ノートルダム 2,30 4,52 7,32

朝日座 五月二十五日より 爆笑漫才大會 東京女道樂 花菱連出演 天中軒雲月 六月一日より

京日文化映畫劇場 毎週木曜日替 廿一日より廿八日まで 1 アサヒホームグラフ 2 國際ニュース 3 松竹文化 4 海外ニュース 5 觀光瀨戶內海の島々 6 獨逸ウファ文化映畫 7 RKO 見えない氣流 ドナルドの少年團長 8 日本ニュース最新號

東宝文劇 TEL 3014 第3回名畫祭 23日ヨリ28日マデ 1 日本ニュース 12,00 3,10 6,20 2 文化映畫 見えない兵 12,20 3,30 6,40 3 12,30 3,40 6,50 4 1,45 4,55 8,05

喜樂館 日活 二十四日― 文化映畫 ニュース 12,01 2,54 6,04 街の魂 12,10 3,19 6,29 續清水港 1,12 4,21 7,31

京劇 24日より30日まで 鐵の花嫁 お江戸奴侍
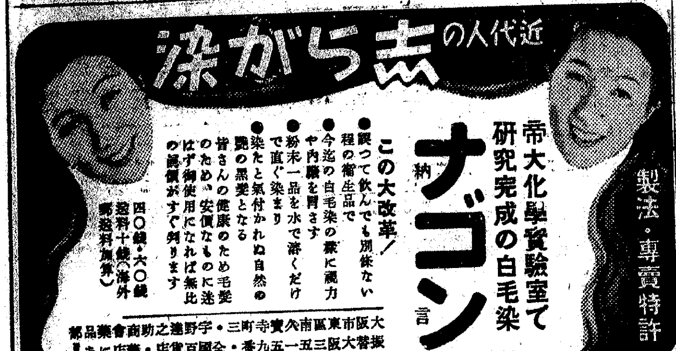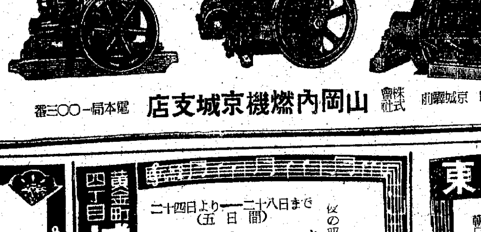
和信映畫館 二十三日より二十九日まで 開館一周年記念優秀名畫週間 1 日本ニュース（全壹卷） 2 フランスP・B・L特作 マルク・アレグレ監督 家なき兒（全九卷）